The Latvian Newspaper for Canada and U. S. A.
Published twice weekly by the Latvian Relief Society of Canada „Daugavas Vanagi".
Editor-in-Chief: ALEKSANDRS KUNDRATS.
Editorial and Business Office: 123 Huron St. Toronto, Ontario, Canada.
Telephones: EM 8-0792, EM 8-3239.
United States Editorial Offices:
New York: Editor — V. Irbe, 87 Ellwood St., New York 40, N. Y., U.S.A. Telephone LOrraine 7-6470.
Chicago: Editor — K. Ķezbers, 2727 Milwaukee Ave., Chicago 47, Ill., U.S.A.
SATURDAY, SEPTEMBER 21, 1963.

LATVIJA
AMERIKĀ

76. n-rs SESTDIEN, 1963. GADA 21. SEPTEMBRĪ 13. GADS

AUTHORIZED AS SECOND CLASS MAIL BY THE POST OFFICE DEPARTMENT, OTTAWA AND FOR PAYMENT OF POSTAGE IN CASH

Latviešu laikraksts Amerikā
Iznāk divas reizes nedēļā — trešdienās un sestdienās. Izdevējs — Latviešu aprūpes biedrība Kanadā „Daugavas Vanagi".
REDAKTORS: ALEKSANDRS KUNDRATS.
Redakcija un kantoris: 123 Huron Street Toronto, Ont., Canada. Telefoni: redakcijai — EM 8-3239, kantorim — EM 8-0792 vakaros tālrunis — 766-2001
Ņujorkas redakcijas vadītājs red. V. IRBE, 87 Ellwood St., New York 40, N. Y., U.S.A., Tālrunis LOrraine 7-6470.
Čikāgas redakcijas vadītājs red. K. ĶEZBERS 2727 N. Milwaukee Ave., Chicago 47, Ill., USA
Tālruņi: DI 2-2324, BR 8-8681.

Atklāta pilnsapulces astoņpadsmitā sesija

KANADAS MINISTRU PREZIDENTS PRASA JAUNO ĀZIJAS UN AFRIKAS VALSTU BALSIS DROSĪBAS PADOMĒ. KUBA APVAINO SAV. VALSTIS SABOTĀŽĀ. KOMUNISTU ĶĪNAS UZŅEMŠANU PRASA VAIRS TIKAI ALBĀNIJA.

Šī gada 17. septembrī Ņujorkā tika atklāta Apvienoto Nāciju pilnsapulces astoņpadsmitā gadskārtējā sesija.

Rietumu diplomātiskās aprindas paskaidro, ka pilnsapulce atklāta pēdējos gados neparasti mierīgā atmosfairā un ka pat parasti militāriem blokiem nepiederošās skeptiskās valstis domājot, ka šīgada sesija varētu nozīmēt labvēlīgu pagriezienu aukstā karā. Rietumi un Austrumi, pēc 5. augusta atomlīguma, šogad Ņujorkā nesalidoja uztrīstiem zobeniem. Aktuālitāšu starpā acumirklī vairs nav Sav. Valstu un Padomju Savienības domstarpības. Jautājumi, kas 18. sesijā uzpeldēs notikumu priekšplānā, būs neitrālo bloka prasība nekavējoties pārtraukt katra veida atomieroču mēģinājumus, vienalga lai šis pārtraukums būtu pārraudzīts vai nepārraudzīts. Maskavā parakstītais līgums, kā zināms, paver vienīgi atomieroču mēģinājumu pārtraukšanu atmosfairā, izplatījumā un zem ūdens, kamēr mēģinājumi zem zemes nav ierobežoti. Tāpat būs interesanti vērot, kā uz šādu neitrālistu prasību reaģēs Padomju Savienība. Ārlietu ministrs Gromiko pilnsapulci uzrunāja jau ceturtdien, oficiālā debašu atklāšanas dienā, bet tas vēl bija par agru, lai dzirdētu Maskavas politikas detaļas. Sakarā ar Gromiko runu jāatzīmē, ka te uz prezidenta Kenedija aicinājuma izdarītas mazas pārmaiņas. Parasti Sav. Valstis runā pirmās. Bet šoreiz prezidents Kenedijs par savu dienu bija izraudzījis piektdienu — divu iemeslu dēļ. Iespirms, lai dzirdētu, kas sakāms Padomju Savienības ārlietu ministrām un otrkārt cerībā, ka līdz piektdienai Sav. Valstu senāts būs ratificējis 5. augustā Maskavā parakstīto Sav. Valstu, Anglijas un Padomju Savienības līgumu daļējai atomieroču mēģinājumu pārtraukšanai.

Sagaida, ka šīgada rudens sesijā skalāk nekā jebkad pacelsies balsis pret koloniālismu, šai cīņā visiem neitrāliem apvienojoties ar jaundibinātām valstīm Āzijā un Afrikā. Ar asiem uzbrukumiem jārēķinās kā Dienvidafrikai, tā Portugalei, un kad no koloniālisma sarunas aizies līdz rasu diskriminācijai, viens otrs nepatīkams brīdis sagaidāms arī pilnsapulces mājastēriem.

Ar apvainojumiem pret Sav. Valstīm pilnsapulcē balsi pacels Kubas delegācija. Kastro devis rīkojumu saviem viriem Ņujorkā neļaupīt municiju, pārmetot Sav. Valstīm Kubas bēgļu apmācīšanu, apbruņošanu un iefiltrēšanu Kubā sabotāžas darbiem pret pastāvošo iekārtu. Tas viss, starp citu, tiekot veikts ļoti plašā plāksnē. Sav. Valstis mēģinot nožņaugt Kubas saimniecību, aizkavēt tās saimniecisko atzelšanu un visiem spēkiem cenšoties sakūdīt tautu pret ministru prezidentu Kastro.

Sav. Valstu diplomātiskās aprindas Apvienotās Nācijās domā, ka Kubas uzbrukumu iznākums neatrodas vis Kubas delegācijas, bet gan komūnistu bloka rokās. Ja Padomju Savienība un tās sateliti ņemas Kubu atbalstīt, ar to vien jau var pietikt, lai saglautu pilnsapulces sākuma dienu mierīgo atmosfairu, pārvēršot 110 valstu sanāksmi tik pazīstami sašķeltā diplomātiskā kara laukā.

Ar šādu varbūtību tomēr ir ļoti jārēķinās. Pēc padomju raķešbāzu likvidēšanas un raķešu un bumbvedēju izvākšanas Kastro izvērties par Maskavas acīs visai aizdomīgu sēdētāju uz politiskās sētas, kas, atkarībā no tā, kas izdevīgāks, var tiklab nolekt kā Padomju Savienības, tā komūnistu Ķīnas pusē. Tā kā no pēdējās iespējas Padomju Savienība grib nepārprotami izvairīties, tad rezultātā Kastro delegācija var rēķināties ar vismaz zināmu padomju bloka atbalstu. Savu draudzību Kubai Padomju Savienība jau parādījusi ar to, ka daļa no Kanadā iepirktiem kviešiem, Sav. Valstīm par lielu sašutumu, ceļos tiešī uz Havanu!

Ļoti iespējams, ka pilnsapulces darba kārtā tiek uzņemts arī jautājums par budistu apspiešanu Dienvidvietnamā. Lai gan tas, zināmā mērā, aizkar kādas valsts iekšējās intereses un, šai gadījumā, nozīmē to pašu, ko jaukšanās kādas valsts iekšējās darīšanās, Sav. Valstis jau paziņojušas, ka atbalstīs minētā jautājuma pārrunāšanu Apvienoto Nāciju pilnsapulcē. 110 delegāciju starpā jau ir izveidojies 14 valstu kodols, kas nolēmis iestāties par Dienvidvietnamas budistu tiesībām.

☆

Kanadas vārdā pilnsapulcē atklāšanas runu teica Nobeļa miera prēmijas laureāts, ministru prezidents Pīrsons. Pēdējā runā ļoti nozīmīgi divi punkti, kas nepārprotami norāda, ka 18. pilnsapulces sesijā Kanada nepaliks klausītāju lomā. Vispirms ministru prezidents uzsvēra, ka nepieciešams paplašināt Apvienoto Nāciju drošības padomi, pavērot lielākas iespējas Āzijas un Afrikas nācijām. Pašreiz drošības padomi formē tikai vienpadsmit valstis: piecas tā saukt. pastāvīgās valstis — Sav. Valstis, Anglija, Francija, nacionālistu Ķīna un Padomju Savienība — visas ar veto tiesībām — un sešas valstis, kas tiek ievēlētas katra uz diviem gadiem. Ja ievēlēto valstu starpā gadās vairākas ar vienādu balsu skaitu, divgadīgais periods parasti tiek sadalīts divpadsmit mēnešu posmos, katrai valstij tiekot pārstāvētai drošības padomē vienu gadu. Kanadas ministru prezidents domā, ka tikai seši nepastāvīgi biedri drošības padomē ir par daudz niecīgs skaits, lai ar to varētu tikt apmierinātas arvien augošās Apvienoto Nāciju prasības. Ar to būtu pieticis 1946. gadā, bet ne 1963. gadā, kad starptautiskā organizācijā jau pārstāvētas 110 valstis, un sagaida, ka līdz oficiāli paredzētam sesijas noslēgumam 20. decembrī šis skaits būs jau sasniedzis 112.

Otrs ministru prezidenta punkts, viņa sirdslieta, kas viņam deva miera prēmiju 1956. gadā, ir Apvienoto Nāciju militārās palīdzības palielināšana un nostādīšana uz efektīvākiem pamatiem. Iespējamts pat, ka ministru prezidents Apvienoto Nāciju policijas darbiņai, kā piemēram Vidējos Austrumos un Kongo, piedāvā lielākus kanadiešu spēkus, lai pierādītu pārējai pasaulei, ka miera nosargāšanu šādiem paņēmieniem Kanada vērtē tikpat augstu kā savu līdzdalību un līdzdarbību Ziemeļatlantijas organizācijā un Ziemeļamerikas kontinenta gaisa aizsardzībā.

Pēdējos gados Apvienoto Nāciju policijas vienību darbība nav ritējusi ministru prezidentam pieņemamā gaitā, galvenokārt tādēļ, ka savas politikas dēļ vesela rinda valstu atsakās financēt Apvienoto Nāciju militāro miera nodrošināšanas kustību.

☆

Apvienoto Nāciju pilnsapulces rudens sesijai uzsākot darbību, ar lielu interesi bija jāgaida, kā izvērtīsies gadskārtējais komūnistu Ķīnas uzņemšanas jautājums. Uz to tika slēgts daudz derību — bija daudz uzvarētāju un daudz zaudētāju. Acīmredzot ideoloģisko domstarpību radītās naida sāknes ir par dziļām, jo šogad, ciemo reizi vairāk kā desmit gadu laikā, Padomju Savienība sesijas atklāšanā neiestājās par komūnistu Ķīnas uzņemšanu Apvienotās Nācijās. Par to, protams, Pekinga paldies neteikā. Nekādu sparu par komūnistu Ķīnas uzņemšanu šogad nodrošina arī otrs tās ilggadīgais sponsors Indija, kas pašreiz daudz vairāk aizņemta ar bruņošanos nekā cerīnām mēģināt savas problēmas atrisināt Apvienotās Nācijās — protams, pēc ķīniešu uzņemšanas.

Negaidot, bet ne pārsteidzoši, šogad par komūnistu Ķīnas uzņemšanu iepikstējās kāda pavisam sīka balstiņa — Pekingas pirmais un vienīgais satelits Eiropā — komūnistu Albānija. Pēdējās ārlietu ministrs mudināja starptautisko organizāciju pieņemt steidzamu un ļoti svarīgu rezolūciju — uzņemt komūnistu Ķīnu un padzīt nacionālistu Formozas delegāciju, kas tagad nelegāli pārstāv ķīniešu tautu.

Jautājums par komūnistu Ķīnas uzņemšanu pilnsapulcē izvērties par gadskārtēju rituālu. To uzsāka Indija jau 1949. gadā un tā tas turpinājies līdz 1963. gadam bez jebkādiem redzamiem panākumiem. Apvienoto Nāciju saimei pieaugot, klāt nākot valstīm no Āzijas un Afrikas, gan pieaudzis komūnistu Ķīnas atbalstītāju skaits. No otras puses atkal, tās politika atbaidījusi daudz agrāku piekritēju, tā kā rezultātā nepieciešamais divu trešdaļu balsu vairākums vienmēr izrādījies nesasniedzams sapnis. Rietumu diplomāti domā, ka, ja komūnistu Ķīnas uzņemšanu neizdevās panākt Apvienotās Nācijās tik iespaidīgām valstīm kā Padomju Savienībai un Indijai, tad Albānijai jau nu nav ne vismazāko cerību.

Oficiāli Padomju Savienības delegācija likusi saprast, ka eventuālam nobalsošanas brīdim pienākot, tā stāvētu par komūnistu Ķīnas uzņemšanu Apvienotās Nācijās. Par to gan daudzi šaubās tāpat, kā par kādas krievu diplomāta nolēgumu, ka Padomju Savienība šogad nav iestājusies par Ķīnas uzņemšanu nevis kaut kādu ideoloģisku domstarpību dēļ, bet vienkārši tādēļ, ka šogad bijusi kādas citas valsts kārta to darīt!

Dainas koris nākamgad lidos uz Eiropu

Eiropas latviešu Dziesmu svētki nākamgad Hamburgā sola izvērsties par kultūras dzīves notikumu, kurā dalīsies tiklab visu Eiropas zemju latvieši, kā arī viesi no Kanadas un Sav. Valstīm. Anglijā jau sākta apmeklētāju organizēšana grupēs brauciena uz Dziesmu svētkiem.

Uzredzams, ka no Anglijas koristu, deju kopu dalībnieku un apmeklētāju skaits sasniegs dau-

Sv. Jāņa draudzes lielajā svētku dienā konsuls V. Tomsons liek Latvijas karogu pamatakmens tvertnē. No kreisās: A. Dobelis, V. Burkevics, J. Koncis, Z. Rutenbachs, V. Tomsons un jaunieši, kas konsulam nodeva karogu. Foto JAK

dzus simtus, un latvieši ceļā uz Hamburgu šķērsos kanāli gandrīz pilna kuģa sastāvā.

Līdzīga interese par Hamburgas Dziesmu svētkiem vērojama arī citās Eiropas zemēs. Apsvaicami, ka mudinājums apmeklēt svētkus radies arī aizjūras latviešos. No Toronto uz Hamburgu īpaši īrētā lidmašīnā brauks lielākais un vecākais koris Daina, un droši, ka tam pievienosies arī laba daļa klausītāju.

Ar Dziesmu svētku rīcības komiteju sakarus ir uzņēmuši ASV latviešu jaunatnes pārstāvji, kas cer, ka no Sav. Valstīm uz Hamburgu dosies prāva jauniešu grupa.

Nedēļā pirms Dziesmu svētkiem, kas paredzēti laikā no 5.—8. augustam, Hamburgā notiek gadskārtējais ELJAs kongress, kas sola Dziesmu svētku apmeklētājos prāvu skaitu jauniešu no visām Eiropas zemēm.

Dziesmu svētku programmas galvenais sarīkojums būs apvienoto koŗu koncerts sestdien, 8. augusta pēcpusdienā. Tam bija domāts izmantot Hamburgas universitātes auditoriju, kur notiek arī pārējie svētku sarīkojumi. Taču paredzamā lielā klausītāju pieplūduma dēļ, šķiet, ka auditorija ar savām 1800 vietām būs par mazu, un koŗu koncertam būs jānotiek Ernsta Merka zālē, kur ir 7000 vietas un liela skatuve. Ja arī gluži visas šīs vietas nevarēs aizpildīt, tad būs novērsts apstāklis, ka galvenajā sarīkojumā daudziem apmeklētājiem jāpaliek ārpusē vietu trūkuma dēļ.

Apvienoto koŗu koncertā piedalās visi Anglijas latviešu koŗi. Zviedrijas latvieši dos ap 100 dziedātāju, kas sastādās no koriem Stokholmā un Gēteborgā, un bez tam vēl koŗi vai dziedātāju vienības organizējas Lundē, Upsalā, Vesterosā un Čēpingā. Hamburgas Dziesmu svētki devuši svētīgu mudinājumu Zviedrijas latviešiem, tāpat arī citās zemēs atsākt intensīvu koŗu darbību, un ar to vien jau to nozīme ir liela.

No Vācijas latviešu koriem Dziesmu svētkos piedalās Hamburgas latviešu koris ar diriģentu A. Cipuli, nesen nodibinātais Vesthofenes koris ar diriģenti - komponisti Tiklu Ilsteri un Memingenas koris, ko vada komp. Ralfs Allunāns. Bez tam koŗu programmu gatavo mazākas dziedātāju vienības Libekā, Oldenburgā, Minsterā un citur.

Apvienoto koŗu programma dalīsies divi daļās — jaukto un vīru koŗu dziesmās. Vīru koŗkorim, kuŗa kodolu dos Anglijas koŗi, paredzētas sešas dziesmas.

Dziesmu svētkos piedalīsies arī Zviedrijas latviešu bērnu ansamblis, ko vada komponists A. Vītoliņš.

Svētkus ievadīs trešdien, 5. augusta vakarā dievkalpojumi visām konfesijām. Ceturtdien, 6. augustā, priekšpusdienā būs jau atklātas gleznu, daiļamatniecības un etnografiskās izstādes. Etnografisko izstādi organizē etnografs arch. R. Legzdiņš, un tā var būt jo noderīga latviešu kultūras parādīšanai ārzemju viesiem.

Ceturtdien notiek arī latviešu lirikas pēcpusdiena, kuŗas programmu vadīs kritiķis J. Rudzītis. Ceturtdienas vakarā sekos tēātra izrāde, kuŗā, domājams, ka vietējais Hamburgas latviešu ansamblis, kam ir laba rutīna, dos M. Zīverta Klauns Fiasko iestudējumu.

Piektdien, 7. augusta pēcpusdienā brīvā dabā risināsies tautas deju uzvedums un vakarā jaundarbu koncerts. Šim koncertam paredzams, ka J. Mediņš dos jaunu trio un T. Ķeniņš vijoles sonātu. Koncertā piedalās čellinieks prof. A. Teichmanis ar vijolnieku un pianistu.

Sestdienas pēcpusdienā notiek kopkoŗu koncerts un pēc tā saviesīgs vakars ar deju.

Paredzams, ka Dziesmu svētku beigu dienās plašajai programmai pieslēgsies Eiropas latviešu kultūras padomes kongress, no kuŗa viena daļa ar referātiem būs pieejama arī svētku apmeklētājiem.

Rīcības komiteja uzņems kontaktu ar Hamburgas senāta prezidiju, lai latviešu Dziesmu svētki tiktu ievietoti Hamburgas sarīkojumu plānos un iegūtu pienācīgo starptautisko ievērību.

Lai ikviens piedalās Latviešu nama iegādē

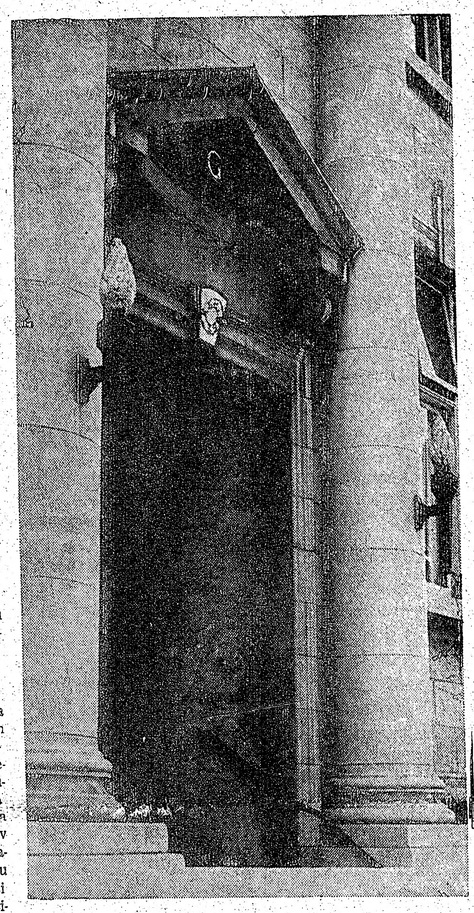

Latviešu nama komitejas sēdi 18. septembrī vadīja E. Šķobe. Tā kā šī prezidija pilnvaras izbeidzas oktobŗa mēnesī, nolēma, ka organizāciju pārstāvju sapulce sasaucama šā gada 16. oktobrī, plkst. 19.30, ar šādu darba kārtību:

1. Iepriekšējā protokola nolasīšana un pieņemšana.
2. Sapulces vadības vēlēšanas.
3. Prezidija ziņojumi.
4. Revīzijas komisijas ziņojums.
5. Akciju sabiedrības inkorporācijas jautājums.
6. Debates.
7. Vēlēšanas: a) prezidija, b) revīzijas komisijes.
8. Turpmākā darbība.
9. Dažādi jautājumi un ierosinājumi.

Lai varētu savlaicīgi sākt izdarīt attiecīgus nama telpu pārkārtojumus, kad nākošā gada marta mēnesī tas pāries akciju sabiedrības rīcībā, izraudzīja būvdarbu komisiju, kuŗas locekļi ir: A. Leinasars, H. Dzērvītis, K. Suntažs un E. Skujiņš. Plānošanu un paredzēto būvdarbu vadību uzņēmās architekts E. Janiš, kuŗš jau no paša sākuma, kad doma par latviešu namu radās, piedalījās nama iegādē.

Nolēma sasaukt līdzekļu vākšanu sanāksmi 25. septembrī, pl. 19,30 Sv. Andreja baznīcas telpās, Carlton un Jarvis ielu stūrī. Visi līdzekļu vācēji, kuŗi pagājušā ziemā piedalījās vākšanas akcijā, lūgti ierasties, ņemot līdz kvīšu grāmatas, lai uzrādītu revīzijas komisijai pārbaudei. Lai varētu plašāk izvērst līdzekļu vākšanās akciju un to nobeigt līdz marta mēnesim, kad nomaksājams pēdējais maksājums par namu, prezidijs lūdz un aicina talkā pieteikties ikvienu, kas varētu piedalīties šai akcijā.

Sākot ar 2. oktobri, nama komitejas kasieris R. Preisbergs vai V. Briedis katru trešdienu no plkst. 19,30 atradīsies Sv. Andreja baznīcas telpās un pieņems maksājumus par pārdotām akcijām.

Toronto latviešu nams ir visas sabiedrības īpašums, un tā izveidošanā un iekārtošanā jāpiedalās katram latvietim. Šai sakarā studenšu kopas pārstāve Dr. A. Zariņa nolēmusi griezties pie organizāciju, biedrību un draudžu dāmu komitejām, aicinot aktīvāk piedalīties līdzekļu sagādē nama vajadzībām.

Informācijas darbu plašāku izvēršanu uzņēmies P. Plīsis.

K. B.

25. SEPTEMBRĪ

notiek Ontario provinces parlamenta vēlēšanas.

Pildiet savu pilsoņa pienākumu. Nododiet savu balsi par kandidātiem, kas atbalstījuši mūsu darbu un centienus.

T. ZELTIŅA komēdija 3 cēlienos **VĪNA RAUGS** sestdien, 21. septembrī, plkst. 7,30, Royal Ont. Museum zālē, Toronto.

LATVIJA

76. n-rs SESTDIEN, 1963. GADA 21. SEPTEMBRĪ

Abonēšanas maksa ASV un Kanadā: par mēn. $ 1.50; 3 mēn. $ 4.50; 6 mēn. $ 8.50; par gadu $ 16.00.

Sludinājumu maksa: sludinājumu daļā $ 1.60; tekstā $ 3.20 - $ 6.40 par vienas collas slejas telpu.

Redakcija patur tiesības manuskriptus saīsināt.

Neizlietotos manuskriptus neuzglabā, bet uz vēlēšanos sūta atpakaļ, ja pievienota pastmarka.

Ar autora vārdu vai iniciāļiem parakstītajos rakstos izteiktās domas var neatbilst redakcijas viedoklim.

NODEVĒJA TRAĢĒDIJA

Britanijā visus pārsteidza ziņa par uz Maskavu aizbēgušā britu diplomata Berdžesa pēkšņo nāvi, jo viņš bija tikai 52 gadus vecs. Berdžesa nāves apstākļi ir diezgan mīklaini. Viņš it kā slimojis ar artēriju sklerozi, ievests slimnīcā, kur dabūjis daudz injekciju (!), reģistrēts tur ne ar savu īsto vārdu, bet kā Džims Andrejevičs Elliots. Ārsti apgalvojuši, ka nezinājuši viņa īsto vārdu. Tie stāstījuši, ka pacients bijis visai labā gara stāvoklī, lasījis angļu grāmatas un žurnālus. Slimnīcā viņu apmeklējis kāds anglis, bet tas nav bijis kopā ar viņu aizbēgušais diplomats Meklīns. Varbūt tas bijis britu žurnālists Filbijs?..

Britu žurnālisti, kas Maskavā sastapušies ar Berdžesu, stāsta, ka viņš juties Krievijā vientuļš un nelaimīgs. Komūnistu partijā viņš iestājies jau studiju gados Kembridžā, tad pat viņš arī stājies krievu slepenajā dienestā. Vēlāk, savas diplomāta karjēras laikā viņš bijis britu ārlietu ministrijas „briesmu bērns": pavirši izpildījis dienesta pienākumus, daudz dzēris, bijis homoseksuālists. Aizbēgot uz Krieviju, viņš domājis tur atrast komūnisma paradīzi, bet drīz vien viltes. Tomēr viņš apgalvojis britu žurnālistiem, ka vēl arvien esot pārliecināts komūnists, kaut arī esot ļoti neapmierināts ar to veidu, kādā krievi esot izveduši dzīvē Marksa idejas. Viņš uztraucies par intrigām un cīņu varas dēļ Kremļa aizkulisēs, par Kremļa izrēķināšanos ar saviem šķietamiem pretiniekiem, par šaušanām, deportācijām, par Kremļa vienaldzību pret mazo cilvēku dzīvi u. c. Berdžess un Meklīns pēc savas aizbēgšanas uz Krieviju oficiāli skaitījušies par ārzemju grāmatu izdevniecības darbiniekiem, bet patiesībā viņi tikuši nodarbināti. Padomju Savienības ārlietu ministrijā kā padomdevēji jautājumos, kas skāruši Britanijas attiecības ar Ameriku un Krieviju. Berdžess drīz vien kritis nežēlastībā: krievi viņam neuzticējušies un pat sākuši viņu nīst; pēdējā laikā tie viņam neuzticējuši nevienu uzdevumu. Berdžess arī ļoti daudz dzēris. Viņš ļoti mīlējis savu Anglijā palikušo māti. Dabūjis zināt par viņas slimību, Berdžess gribējis braukt uz Angliju, lai viņu apmeklētu un pēc dažiem mēnešiem atkal atgriezt os Krievijā. Krievi viņam nedevuši izbraukšanas atļauju, jo baidījušies, ka Berdžess Britanijā varētu atklāt viņu ārlietu ministrijas noslēpumus. Berdžess kļuvis Kremlim ļoti nederīgs, jo viņš zinājis pārāk daudz par tā rīcību.

Berdžesa „oficiālā" nāve sekojusi veselas 4 dienas pēc viņa īstās nāves t. i. tikai 4 dienas pēc viņa miršanas parādījušās ziņas padomju presē. Domā, ka tās ievietojis Meklīns, lai lietojot viņa izteicienus, Berdžesa nāve neklūtu par starptautisku sensāciju. Tas noticis pēc tam, kad rietumu prese bija jau plaši ziņojusi par Berdžesa nāvi.

Berdžesa kremēšana notikusi tikai 15 personu klātienē, pūtēju orķestrim spēlējot „Internacionāli." Meklīns noturējis īsu runu, kurā raksturojis Berdžesu kā „apdāvinātu, drošsirdīgu cilvēku, kurš cīnījies par labāku iekārtu pasaulē." Berdžesa pelni tikšot pārvesti uz Angliju. Žurnālists Filbijs kremēšanā nav piedalījies, un uz jautājumu par viņa atrašanās vietu Meklīns atbildējis: „Es nezinu".

Britu žurnālisti stāsta, ka Meklīns un viņa dzīves biedrene izskatoties ļoti pārvērtušies un veci. Kādreiz elegantā Meklīna kundze, kuŗa spīdējusi Londonas labākā sabiedrībā ar savu grezniem tērpiem, tagad atgādinot tipisku krievu nama māti. Acīm redzot dzīve Padomju paradīzē nav pārāk viegla!..

—gz

Toronto un Hamiltonas lietuviešu kopkoŗi dziedāja Lietuviešu pasaules konferences laikā Toronto.

AUSTRĀLIJĀ ĀPMĀCĪTI KROATU PARTIZĀNI TITO REŽĪMA GĀŠANAI

Dienvidslavijā apcietināti deviņi kroati — Klagenfurtā kroatiem pārdoti ieroči

Austrālija imigrācijas iestādes sākušas izmeklēšanu norādījumos, ka Vodongā pie Melburnas un Sidnejā apmācītas kroatu militārās vienības, lai sagatavotu tās kroatu zemes atbrīvošanai no Tito komūnistiskā režīma.

Kroati, kā zināms, ir viena no trim tautām, kas kopā ar sloveņiem un serbiem veido Dienvidslavijas federāciju. Jau pēc Pirmā pasaules kaŗa kroatos bija izplatīta spēciga neatkarības kustība, un starpkaŗu posmā kroatu teroristi bija Eiropā ļoti aktīvi, piem. atentātā Parīzē pret Dienvidslavijas karali, kad nonāvēja franču ārlietu ministru Bartū.

Dienvidslavijas iestādes pagnedēļā ziņoja, ka aizturēti deviņi kroatu bēgļi, kas esot ierašušies zemē ar nodomu organizēt apvērsumu. Pie viņiem atrasti Austrālijā izdoti personības dokumenti, divi no apcietinātiem bijuši Austrālijas pilsoņi. Dienvidslavijas iekšlietu ministrs paskaidrojis, ka deviņi apcietinātie kroati atzinušies nodomā gāzt pastāvošo režīmu. Līdzekļus viņiem esot gādājušas kroatu bēgļu organizācijas Austrālijā un Eiropā.

Apcietinātie kroati esot ierašušies Dienvidslavijā 7. jūlijā un apcietināti divi grupās - 18. un 22. jūlijā. Pie viņiem atrasti spridzekļi 33 mārc. kopsvarā, 100 spridzekļu degļi, dažādi ieroči un nauda. Apmācīti viņi esot kroatu pagrīdes organizācijā Ustaši, kuŗai esot apmācību centrāle Sidnejā un kas sadarbojoties ar otru Ustaši grupu Minsterā, Vācijā.

Sakarā ar šo Dienvidslavijas iestāžu ziņojumu Austrālijas imigrācijas departaments sācis izmeklēšanu kroatu iecelotāju aktivitātēs. Austrālijas imigrācijas ministrs A. Dauners jau maijā parlamentā ziņojis, ka Austrālijā tiekot organizēta Kroatijas atbrīvošanas kustība.

Kroatu militāro vienību apmācīšana notikusi Vodongā, kas atrodas 196 jūdzes ziemeļaustrumos no Melburnas. Pēdējo divu gadu laikā tur esot apmācīti ap 200 kroati. Apmācību nometnes organizētājs esot bij. Kroatijas iekšlietu ministrs, kas tagad dzīvojot Gilongā ar pieņemtu vārdu.

Pēc Dienvidslavijas iekšlietu ministrijas apgalvojuma apcietinātie 9 kroati esot piederējuši Kroatijas revolūcionārai brālībai, kuŗas locekļi devuši zvērestu izdarīt terrora aktus. Zvērests esot jādod, uzliekot roku uz krustā likta dunča un šautenes. Apcietinātie kroati esot ierašušies Dienvidslavijā nelegāli no Itālijas, iepriekš iegūdami apmācību terrora darbībai Austrālijā. Rietumvācijā un Itālijā. Viņu uzdevums bijis nogalināt rajonu un ciemu komūnistu vadītājus ziemeļu provincēs — Kroatijā un Slovenijā, spridzināt fabrikas, tiltus un sabiedriskas ēkas un izplatīt pret režīmu vērstu propagandu.

Austrālijā šādus teroristus vervējot trīs oganizācijas: Kroatijas revolūcionārā brālība, Austrāliešu un kroatu biedrība un Kroatu dzimtene, kas visas uzdodoties par labdarības un humānitārām organizācijām.

Revolūcionārā brālība sadarbībā ar citām kroatu grupām esot apmācījusi vīriešus militārai darbībai arī Sidnejā, 121 Queen Street, Boulara. Katoļu draudzes birojs, kas novietots šai ēkā, dodot aizsegu teroristu skolai, tā stāstīja dienvidslavu ziņu birojs.

Tai pašā laikā Melburnā kāds no kroatu iecelotājiem Hugo Tavians, kas esot naturālizējies, devis informāciju austrāliešu presei. Raksturīgā pakalpībā viņš stāstījis, ka Vodongā esot apmācīti profašistiski kroati. Tavians pats piederot kādai „neitrālai" kroatu organizācijai, kas esot rūpīgi novērojusi apmācību nometni, uzņemot fotografijas un runas skaņu lentā. Tātad kāds kroats atzīstas, ka izspiegojis paša tautas brāļus.

Klagenfurtā, Rietumvācijā, policija apcietinājusi vietējo metalla lūžņu pārdevēju Jozefu Vastianu, kas esot pārdevis kaŗa laika vāciešu ieročus kroatu bēgļu „pagrīdei" Vācijā. Šos ieročus britu militārās iestādes likušas pēc kaŗa nogremdēt Vortera ezerā. Vastians noorganizējis ar ūdenslīdējiem ieroču izcelšanu, izlabojis tos un pārdevis kroatiem.

Austrālijas parlamenta opozicijas vadītājs Arturs Kolvels pag. ceturtdienā teica, ka valdībai vajagot apvaldīt kroatu nacionālistus, ja viņus Austrālijā sagatavo partizānu darbībai. „Šai zemē nav vietas Eiropas kontinentālo kaŗu cīnītājiem," teica Kolvels. „Austrālijai ir pašai diezgan savu rūpju, lai mēs vēlētos, ka nesen sabraukušie imigranti saasinātu attiecības ar savu dzimto zemi."

Austrālijā ir ap 50.000 iecelotāju no Dienvidslavijas, un attiecības starp serbiem un kroatiem dažkārt bijušas ļoti asas.

ĶINIEŠI IERODAS EIROPĀ

STOKHOLMĀ ATVĒRTS ĶINIEŠU ZIŅU AĢENTŪRAS BIROJS

Nupat Stokholmā Ķīnas vēstniecībā zviedru žurnālistus apsveica kāds mazs, laipni smaidošs kungs, kuŗš gan savā zemē tiek saukts par biedru, jo viņš nāk no komūnistiskās Ķīnas. Šis dzeltenais, mazais ķīnietis saucas Vang Jivens un ir ķīniešu ziņu aģentūras Hsinhuā korespondents, jo tā Stokholmā atvēr savu biroju. Ar to Zviedrija, jā, pat visa Skandināvija, zināmā mērā iekļūst ķīniešu komūnistiskās preses uzmanības centrā, jo skaidrs, ka šis birojs nenodarbosies ar Zviedrijas izspiegošanu un Chruščeva Zviedrijas apmeklējuma aprakstīšanu. Zviedrus gan vairāk interesē tas, kā šis birojs informēs zviedru presi par notikumiem Ķīnā. Nešaubas gan arī par to, ka Vangs Jivens pieliks visas pūles, lai zviedrus informētu par ķīniešu un krievu attiecsmēm un strīdiem, protams, no sava viedokļa. Viņš arī zviedru kolēģām norādīja, ka līdz šim tik atturīgie ķīniešu diplomāti likšot sevi vairāk manīt. Tādēļ zviedru preses darbinieki ar interesi gaida turpmākos šī biroja darbības izpaudumus.

Taču Hsinhuā biroja vīri nav vienīgie ķīnieši, kas dodas uz Zviedriju. Tur 16. septembrī 11 dienu ilgā apmeklējumā ieradīsies ķīniešu militārā delegācija, atbildot zviedru militārās delegācijas Ķīnas apmeklējumam 1960. gadā. Zviedru prese ziņo, ka ķīniešu viesiem rādīšot kaŗaskolas, militāros, rūpniecības un citus pasākumus.

Komūnistiskā Ķīna ir diktatūras valsts, kuŗas Tībetas okupāciju brīvā pasaule nav vēl aizmirsusi, bet tās zviedru aprindas, kas tik aktīvas naida izpaudumos pret Spāniju, Dienvidāfrikas ūniju un Portugali, klusē, un arī pret ķīniešu pārstāvjiem jauna viesnīca „Dzintarjūra" un trīs skolas.

SPAIDU DARBOS IZSŪTA VESELU KLASI SKOLNIEKU

No Ventspils uz Omsku par proklamāciju izplatīšanu

Ventspils 2. skolas kādas klases audzēkņi apvainoti pretkomūnistisku uzsaukumu izplatīšanā. Uzsaukumos bijis rakstīts: Nost ar komūnismu! Lai dzīvo brīvā Latvija! Par to visa šī klase izsūtīta 8 gadu piespiedu darbos uz Omsku—.

Pirms divi gadiem ventspilniekus satraucis notikums ar kādu padomju flotes virsnieku, kas mēģinājis izmantot ostā novietotās zemūdenes nirēju izeju, lai nirēja tērpā nokļūtu uz kāda ostā stāvošā Rietumvācijas tirdzniecības kuģa. Virsnieks pārsteidzis un nogalinājis zemūdenē divus sargus, bet pēc tam izsprūdis nirēju izejas kabīnē un, sabojājoties tās mechanismam, vairs nav spējis atbrīvoties. Tā viņu dienu vēlāk atradusi ostas patrulja. Virsnieks nodots kaŗa tiesai, kas viņu par bēgšanas mēģinājumu un zemūdens sardzes nonāvēšanu notiesājusi ar nāves sodu šaušanā.

Ventspils ostas ierīces nav pēdējos gados tikušas vai labotas, tāpēc osta ir ļoti sliktā stāvoklī. Ventspils ostas pārblīvējuma dēļ zvejas kuģi piedzīvo lielus kavējumus, ostu atstājot un tajā atgriežoties. Pēdējos gados pār Ventu celts jauns tilts, kuŗu sola nodot lietošanai šai rudenī. Uzcelta arī jauna viesnīca „Dzintarjūra" un trīs skolas.

Jānis Klīdzējs

Cilvēks ar akmeni

1

Jāiet. Vienalga kur — jāiet! Smags nemiers Dundu atkal ir izdzinis no mājām, un viņš, cepuri novilcis pāri acīm, iet pa tirumu ceļu un domā: kur gan šodien vajadzētu aiziet? Satikt kādu? Viņam nav neviena, ko satikt. Dunda ir viens pats savā smagajā pasaulē. Labi gan būtu, ja te ceļā kāds pagadītos. Dunda varētu vismaz izbārties ar pirmo, ko satiktu un uzreiz būtu vieglāk.

Mazs cilvēciņš ceļmalas krūmos lasa avenes, laiza pirkstus un tad tos noslauka pie baltajām bikšelēm.

Dunda apstājas.

„Kā tevi sauc?" viņš vaicā puikam.

Bērns paskatās Dundā caur pieri.

„Es tevi negribu. Tu neesi labs," saka mazais.

„Tu mani pazīsti?" Dunda vaicā, un viņa balss pret bērnu it kā atsilst un tanī ir maigums.

„Melnais Dunda tu esi . . . "

Lūpu kožļādams, Dunda paskatās bērnā, tad skatās zemē un ar zābaku parušina ceļa smiltis un sāk steidzīgi iet, it kā bēgdams.

Tu neesi labs. Melnais Dunda tu esi . . . Labam būt esot labi, jā, vai cik labi tas esot. Tā saka visi. Bet es zinu, zinu, cik tas labi! Jau zinu no tā laika, kad vecais Kalups iespēra ar savu lielo kāju man mugurā. Toreiz es biju tik vien liels kā šis knēvelis tur avenēs. Smagi sāpēja, Dunda cilā smagas domas, un rūgtumā savelkas viņa mute. Tad viņam ienāk prātā aina, kā tas pats vecais Kalups reiz bēga no viņa, kad viņam bija jau sešpadsmit gadu. Kas tas bija par skatu, kad vecais laidās un Dunda, lamādamies un draudēdams, dzinās tam pakaļ. Ar to brīdi Dunda bija atradis, ka arī viņš var būt kaut kas šinī pasaulē. No tā laika es vairs neesmu viņiem labs, jo man neko nevar padarīt. Pirms tam mani dzenāja kā jēru pa aizgaldu, un es biju labs! Ai, kā vecais Kalups tad laidās, šūpodamies kā alkšņa ripele!

Arī tagad Dunda vēl izbauda šo atmiņu brīdi. Viņš apstājas, atspiež muguru pret ceļmalas bērzu un smejas skaļi, un viņam pašam ļoti patik savi smiekli, kas ir spēcīgi un skan ar pauzēm, līdzīgi skaidu tesieniem zem pamatīga cirvja.

Dundam patīk, ka te ir viens, jo viņš ļikai viens pats ar sevi spēj īsti papriecāties. Kāds cits dzīvs traucē viņa prieku. Viņš vēl smejas arvien, sit ar lielo delnu pa krūtīm un pats zina, par ko smejas.

Būt labam esot labi . . . Ak, jūs visas pasaules pelēkie krāpnieki! Vai visiem tas ir labi? Nu — bet ja jau ir labi, lai ir labi! Un vai es neesmu labs? Tie, kas domā citādi, arī tie zina, ka par daudz pārdomāties nedrīkst vis.

Duna vairs nesmejas. Murdēdams viņa asinis kāpj spēks, un tas ir glūnošs un karsts. Šis spēks klausa tikai viņam vienam. Dunda pamet skatu loku ap sevi. Bērzu lapotne ir zaļa. Tāss balta. Linu tirums gaiši brūns. Bezdelīgas aizzib, lielus lokus liekdamas. Pār tirumiem te tāds miers, ka liekas, pat visi odi būtu izmiruši. Šis nelāgais miers Dundā iekurina nemieru, jo viņš nav no tiem cilvēkiem, kam miers dotu mieru. Ass nemiers ir vienīgais, kas viņam dod labu mieru un nemieru viņš vienmēr ir izjutis ar visām dzīslām savā lielajā augumā kā īstu laba darītāju.

Ir apklusis Dunda un stāv pie baltā bērza kā melns piemineklis. Šis Nakts ciema vīrs ir liels un spēcīgs augumā — bez druskas divi metri. Viņa mati ir biezi un melni, un melnās uzacis virs deguna ir saaugušas gandrīz kopā. Par viņa acīm laudis ir strīdējušies. Daudzi saka, ka viņa acu krāsai nav vārda, bet sievietes ir redzējušas, ka viņam esot dzeltenas acis, bet dusmu brīžos sarkanas kā gaiļa sekste. Šo sarkanumu gan nav redzējuši pat vīri, kam tik bieži ir zinācis ar Dundu kauties, jo Dunda sit katru, kas viņam nepatīk un tādu ir daudz. Vienmēr Dunda staigā melnā vadmalas uzvalkā, un tas, kopā ar viņa matu krāsu, viņa melnumu nostiprina pilnīgi. Bieži vien viņu sauc par melno, pieliekot vēl kādu asu vārdu.

Cilvēks, vērties skumjā nastā, stāv zem zaļas lapotnes un rīsta savu domu rūgtumu. Nekad un neviens Dundu nav mīlējis, arī bērnībā ne. Savu tēvu Dunda neatceras. Arī māte viņu bija vairāk situsi nekā mīlējusi, jo viņš bija cietš un ass bērns un karsts kā ogle. Ne reizi vien māte viņu sita savas nabadzības bēdās, lai gan puika nebija vainīgs. Viņš dabūja kūlienus pat par plauktā noliktās piena krūzes izdzeršanu. Izbēdzis no mājas un paslēpies aiz akmeņiem un nātrēm, aizvainojumā un netaisnības apziņā, puika smilkstēja kā galvā ievainots suns. Tad viņš jau mācījās nīst. Auga un nīda. Kad māte gulēja uz nāves gultas, puika bija sacījis kaimiņu sievām:

„Lai mirst. Nebūs, kas mani sit."

Pēc mātes nāves Rolandam Dundam palika veca mājele, nabadzība un viņa paša divpadsmit gadi.

„Melnais!" smējās zēni.

„Dzeltenā acs!" viņu kaitināja meitenes.

Kā viņš līdz izmisumam nīda savus melnos matus un dzeltenās acis! Tos zēnus, kam bija gaiši mati un zilas acis, meitenes mīlēja un spēlējās ar viņiem. Tik bezgala tad mazajam Dundam gribējās, lai ar viņu saruna tos, smietos, lai kāda meitenes silta roka sakertu viņa roku, un lai puikas viņam būtu draugi un aicinātu plavmalā sist bļitkas. Tie, viņu pazobojuši, aizskrēja garām. Viņu nemīlēja. Puika koda zobus un rija siekalas pa sauso laiku. Tad viņš gribēja būt akmens un iegrimt zemē. Bet arī zeme viņu neņēma. Viņš auga spēcīgs, un viņa sapņi bija melni un uguns pilni. Kaut varējis nodedzināt visu pasauli! Ai, kur skaisti kūpētu! Arī tas nebija iespējams. Viņš gan bija pagājis pielikt da vienmēr meklē un gaida. Tādās reizēs viņa dvēsele atspirgst, viņš jūt, ka atkal dzīvo, viņam ir iespēja nīsto mieru vēl vairāk sajaukt, arī viņš pats var dabūt sist un sava spēka slavu apkārtnē nostiprināt vēl vairāk. Tie ir skaistie brīži viņa dzīvē, viņš svin savus svētkus, jūt savu varu un ir valdnieks. Pēc tam viņš iet apkārt un, acis piemiedzis, klausās — kādas ziņas? Vai visi ir pamatīgi viņa nobijušies? Ak, ir gan bailes? Dzeŗ? Runā čukstēdami? Apmierināti smaidīdams, Dunda iet. Tad viņam ir patika pat uzvilpot.

Šodien te visur tāds miers kā akmenī. Saule. Putni. Koki. Visi tādi kā gavēnī. Vai arī vējš nomiris? Un Dunda sāk sajusties kā noguris un slims, un viņam vēl vairāk sāk gribēties tās veselības, ko dod karsts nemiera mutulis.

Ir jau Lazdu ciema tīrumi. Rudzu stati stāv nošķiebtām cepurēm kā sirmi un no gudrības lepni veči. Sāviet, stāviet vien! Vai jūs domājat, ka tādi man patīk?

Dzird balsis. Tepat aiz statiem smejas un stāsta. Kas tur runā un ko runā, tas Dundam ir jāzina. Viņš ceļ savus lielos zābakus, cik vien iespējams klusi. Tagad viņš labprāt būtu viegls un mīksts runcis, kas varētu pielīst tuvumā tā, ka sakaltusī zāle nepārlūztu. Ir jau tuvāk un var redzēt, ka aiz stata kustas divas galvas gaišiem matiem. Jā, gaiši mati! Dunda apstājas. Redzot zēnus gaišiem matiem, viņā jau divdesmit gadu no vietas ikreiz iesvilst karsts skaudīgums. Visu mūžu viņš ir ilgojies — kaut viņam bijuši gaiši mati! Vienu mēnesi! Vienu nedēļu! Nu — kaut vienu dienu . . .

Abas gaišās galvas runā. Dunda pazīst viņas. Tepat Lazdu ciema Kārlis un Aziks.

„ . . . Un zini — Saila nāk man klāt un, redzu, grib runāt, bet nesaka neko, tikai rušina smiltis ar savu baso kāju. Es saku — ko tu te kašā zemi kā jauns zirgs? Viņa nosarkst vēl vairāk, košļā lūpas, un viņas acis sakustas. Domāju — stāvi te, cik ilgi gribi, vairs tu nebūsi mana meitene. Lieta tā — iepriekšējā vakarā viņu manīju kopā ar Juri. Arī viņa mani redzēja, bet aizgāju. Tā? Nu, labi — domāju. Ej, pakaries liepā! Un tad tas bija otrā dienā, kad Saila pienāk, stāv un stostās grozīdamās. Tad viņa saka — vai man neesot spogulis. Vējš acīs iecirtis smiltis. Iedevu. Un ko viņa dara? Aizskrien upmalā un, redzu, raud. Es eju, apsēstos blakus. Vai jau abās acīs smiltis? Tā es vaicāju, bet zinu, kāpēc tā raudāšana. Nevajadzēja vakar tik daudz ar Juri mīlināties pa smiltīm un acis būtu tīras, es saku. Beigās, zini, paliek meitenes žēl, kad tu viņu mīli . . . " saka Kārlis, un pēdējie vārdi izskan siltā žēlumā.

„Ei! Vai tu traks! Un tu, Kārli, zini, kā tas ir, kad mīl?" izbrīns un reizē apbrīns ir apslēpies Azika balsī.

„Jērs tu, vairāk nekas! Es nezināšu? Es jau pat vēstules esmu rakstījis. Pa divām burtnīcu lapām un vēl uz abām pusēm!"

(Turpinājums sekos)

KANADAS OPERAS S
TOR

Sākot ar šo sestdienu Kanadas operas sabiedrība uzsāk trīs nedēļu ilgas operu izrādes O'Keefe centrā.

Sogad iestudētas piecas operas: Verdi — Aida, Richarda Štrausa — Rožu kavalieris, Pučini — Bohēma, Mocerta — Don Žuans un Humperdinka — Ansitis un Grietiņa. Pēdējā piedzīvos tikai vienu izrādi 12. oktobrī.

Operas sabie
klāj ar Rožu k
reiz uzvedis an
jumā. Vienīgā
dā būs Aida a
mā. Dziedone
mīgi interpretē
un Berlīnes op
Richarda S
darbs, ko para
tinentā tikai N
lītena opera, s
Operas sabied
rakciju ar Hele

Miris kubisma tēvs

Parīzē, Monmartrā, savā mājā si g. vecumā miris franču gleznotājs Žoržs Braks. Pēc Sezāna, blakus sāņietim Pikaso, ar kuru nelaikis bija draugs, neviens cits tā neietekmēja 20. g. s. modernās glezniecības attīstību kā Braks. Pēc kādas izstādes Rudens salonā Parīzē 1908. g. franču kritiķis Lujis Vaksels rakstīja, ka Braks gleznojot ar maziem kubiem. No tā cēlās vārds kubisms, kas vēlāk ielauzās glezniecībā un izteicās cilindriskos koku stumbros, četrkantīgās mājās, simetriskos traukos, apaļos augļos uň cilvēku augumos. No tā laika Braku sauca par „kubisma tēvu." Patiesībā grūti izšķirt, vai kubisma attīstību vairāk ietekmējis Pikaso vai Braks.

Braka darbos izpaužas krāsu un formu harmonija, laikam tāpēc, ka gleznotājs mīlēja mūziku. Viņa agrākajos darbos daudz mūzikas instrumentu motīvu: ģitaras un mandolīnas ir daudzu viņa gleznu atribūti, kas iekomponēti klusajā dabā, apaļīgās vai šķautnainās formās. Braks bija daudzpusīgs, bet konsekventi pieturējās pie tādām pašām formām un mākslas darba gara. Blakus gleznām viņam pieder arī ievērojami grafiskie darbi. Pēdējā laikā viņš nodevās arī tēlniecībai.

Visas pasaules lielākos mūzejos un gleznu galerijās atrodas Braka darbi. Viņa vārds stāv blakus Sezānam un vēl dzīvajam Pikaso.

Liekas, ka arī vairāki latviešu vecie gleznotāji manāmi ietekmējās no Braka krāsu un formu harmonijas, kaut latviešu gleznotāji kubismu kā tādu ātri pārdzīvoja. Braka darbi savā laikā Rīgā bija redzami franču mākslas izstādē, kur ar šo lielo franču meistaru iepazinās rīdzinieki — mākslas mīļotāji.

Uzņēmumā
zonu O'Keef

A

runu, kuŗā raksturojis Berdže- su kā „apdāvinātu, drošsirdīgu cilvēku, kurš cīnījies par labā- ku iekārtu pasaulē." Berdžesa pelni tikšot pārvesti uz Angli- ju. Žurnālists Filbijs kremēša- nā nav piedalījies, un uz jau- tājumu par viņa atrašanās vie- tu Meklīns atbildējis: „Es ne- zinu".

Britu žurnālisti stāsta, ka Meklīns un viņa dzīves biedre- ne izskatoties ļoti pārvērtušies un veci. Kādreiz elegantā Mek- līna kundze, kuŗa spīdējusi Lon- donas labākā sabiedrībā ar sa- viem grezniem tērpiem, tagad atgādinot tipisku krievu nama māti. Acīm redzot dzīve Padom- ju paradīzē nav pārāk viegla!..

—gz

TITO REŽĪMA GĀŠANAI

kroatiem pārdoti ieroči

Queen Street, Boulara. Katoļu draudzes birojs, kas novietots šai ēkā, dodot aizsegu terroris- tu skolai, tā stāstija dienvidsla- vu ziņu birojs.

Tai pašā laikā Melburnā kāds no kroatu ieceļotājiem Hugo Tavians, kas esot naturālizējies, devis informāciju austrāliešu presei. Raksturīgā pakalpībā viņš stāstījis, ka Vodongā esot apmācīti profašistiski kroati. Tavians pats piederot kādai „neitrālai" kroatu organizācijai, kas esot rūpīgi novērojusi apmācību nometni, uzņemot fotografijas un runas skaņu lentā. Tātad kāds kroats atzīstas, ka izspiegojis paša tautas brāļus.

Klagenfurtā, Rietumvācijā, policija apcietinājusi vietējo metalla lūžņu pārdevēju Jozefu Vastianu, kas esot pārdevis kaŗa laika vāciešu ieročus kroatu bēgļu „pagrīdei" Vācijā. Šos ieročus britu militārās iestādes likušas pēc kaŗa nogremdēt Vortera ezerā. Vastians noorganizējis ar ūdenslīdējiem ieroču izcelšanu, izlabojis tos un pārdevis kroatiem.

Austrālijas parlamenta opozicijas vadītājs Arturs Kolvels pag. ceturtdienā teica, ka valdībai vajagot apvaldīt kroatu nacionālistus, ja viņus Austrālijā sagatavo partizānu darbībai. „Šai zemē nav vietas Eiropas kontinentālo kaŗu cinītājiem," teica Kolvels. „Austrālijai ir pašai diezgan savu rūpju, lai mēs vēlētos, ka nesen sabraukušie imigranti saasinātu attiecības ar savu dzimto zemi."

Austrālijā ir ap 50.000 ieceļotāju no Dienvidslavijas, un attiecības starp serbiem un kroatiem dažkārt bijušas ļoti asas.

ši mati! Vienu mēnesi! Vienu nedēļu! Nu — kaut vienu dienu . . .

Abas gaišās galvas runā. Dunda pazīst viņas. Tepat Lazdu ciema Kārlis un Aziks.

„. . . . Un zini — Saila nāk man klāt un, redzu, grib runāt, bet nesaka neko, tikai rušina smiltis ar savu baso kāju. Es saku — ko tu te kašā zemi kā jauns zirgs? Viņa nosarkst vēl vairāk, košļā lūpas, un viņas acis sakustas. Domāju — stāvi te, cik ilgi gribi, vairs tu nebūsi mana meitene. Lieta tā — iepriekšējā vakarā viņu manīju kopā ar Juri. Arī viņa mani redzēja, bet aizgāju. Tā? Nu, labi — domāju. Ej, pakaries liepā! Un tad tas bija otrā dienā, kad Saila pienāk, stāv un stostās grozīdamās. Tad viņa saka — vai man neesot spogulis. Vējš acīs iecirtis smiltis. Iedevu. Un ko viņa dara? Aizskrien upmalā un, redzu, raud. Es eju, apsēstos blakus. Vai jau abās acīs smiltis? Tā es vaicāju, bet zinu, kāpēc tā raudāšana. Nevajadzēja vakar tik daudz ar Juri mīlināties pa smiltīm un acis būtu tīras, es saku. Beigās, zini, paliek meitenes žēl, kad tu viņu mīli . . . " saka Kārlis, un pēdējie vārdi izskan siltā žēlumā.

„Ei! Vai tu traks! Un tu, Kārli, zini, kā tas ir, kad mīl?" izbrīns un reizē apbrīns ir apslēpies Azika balsī.

„Jērs tu, vairāk nekas! Es nezināšu? Es jau pat vēstules esmu rakstījis. Pa divām burtnīcu lapām un vēl uz abām pusēm!"

(Turpinājums sekos)

Gara KULTŪRAI

KANADAS OPERAS SABIEDRĪBAS UZVEDUMI TORONTO

Sākot ar šo sestdienu Kanadas operas sabiedrība uzsāk trīs nedēļu ilgas operu izrādes O'Keefe centrā.

Šogad iestudētas piecas operas: Verdi — Aida, Richarda Štrausa — Rožu kavalieris, Pučini — Bohēma, Mocerta — Don Žuans un Humperdinka — Ansītis un Grietiņa. Pēdējā piedzīvos tikai vienu izrādi 12. oktobrī.

Operas sabiedrība sezonu atklāj ar Rožu kavalieri, to pirmoreiz uzvedis angļu valodas tulkojumā. Vienīgā opera itaļu valodā būs Aida ar Ellu Lee titullomā. Dziedone šo lomu jau sekmīgi interpretējusi Sanfrancisko un Berlīnes operās.

Richarda Štrausa meistardarbs, ko parasti uzved šinī kontinentā tikai Ņujorkas Metropolitena opera, solās izvērsties par Operas sabiedrības galveno atrakciju ar Helenu Vanni Oktāviāna lomā. Operu diriģēs Valters Suskinds.

Pučini Bohēma jau vairākkārtīgi dzirdēta Toronto ar itaļu tekstu, bet šoreiz producenti izšķīrušies to angliskot. Vai šis eksperiments būs sekmīgs, to rādīs trīs izrādes — 28. sept., 5. un 11. okt. Jaunkanadiešus Bohēmas izrāde var interesēt ar Jana Rubesa piedalīšanos.

Šī būs gaŗākā sezona Kanadas Operas sabiedrības 15 gadu pastāvēšanas laikā.

A. K-ņš.

Klāra Zāle

IZSLĀPUŠĀ BRĪDINĀJUMS

Kādēļ tu vienmēr šaubies?
Kādēļ tavām delnām bail,
Ja visos manos audos
Tavu pirkstgalu pieskāriens gail?

Paņemšu tavu galvu,
Kā vaŗa biķeri rokās
Un izdzeršu, ne ar salmu,
Bet slāpušā versmīgās mokās!

Aizzīmogošu tev muti,
Lai nedzer to cits neviens —
Viss augums nodrebot jutīs,
Kāda strāva tam cauri skrien.

Miris kubisma tēvs

Parīzē, Monmartrā, savā mājā 81 g. vecumā miris franču gleznotājs Žoržs Braks. Pēc Sezāna, blakus spānietim Pikaso, ar kuŗu nelaiķis bija draugs, neviens cits tā neietekmēja 20. g. s. modernās glezniecības attīstību kā Braks. Pēc kādas izstādes Rudens salonā Parīzē 1908. g. franču kritiķis Luijs Vaksells rakstīja, ka Braks gleznojot ar maziem kubiem. No tā cēlās vārds kubisms, kas vēlāk ielauzās glezniecībā un izteicās cilindriskos koku stumbros, četrkantīgās mājās, simetriskos traukos, apaļos augļos un cilvēku augumos. No tā laika Braku sauca par „kubisma tēvu." Patiesībā grūti izšķirt, vai kubisma attīstību vairāk ietekmējis Pikaso vai Braks.

Braka darbos izpaužas krāsu un formu harmonija, laikam tāpēc, ka gleznotājs mīlēja mūziku. Viņa agrākajos darbos daudz mūzikas instrumentu motīvu: ģitaras un mandolīnas ir daudzu viņa gleznu atribūti, kas iekomponēti klusajā dabā, apaļīgās vai šķautnainās formās. Braks bija daudzpusīgs, bet konsekventi pieturējās pie tādām pašām formām un mākslas darba gara. Blakus gleznām viņam pieder arī ievērojami grafiskie darbi. Pēdējā laikā viņš nodevās arī tēlniecībai.

Visas pasaules lielākos mūzejos un gleznu galerijās atrodas Braka darbi. Viņa vārds stāv blakus Sezānam un vēl dzīvajam Pikaso.

Liekas, ka arī vairāki latviešu vecie gleznotāji manāmi ietekmējās no Braka krāsu un formu harmonijas, kaut latviešu gleznotāji kubismu kā tādu ātri pārdzīvoja. Braka darbi savā laikā Rīgā bija redzami franču mākslas izstādē, kur ar šo lielo franču meistaru iepazinās rīdzinieki — mākslas mīļotāji.

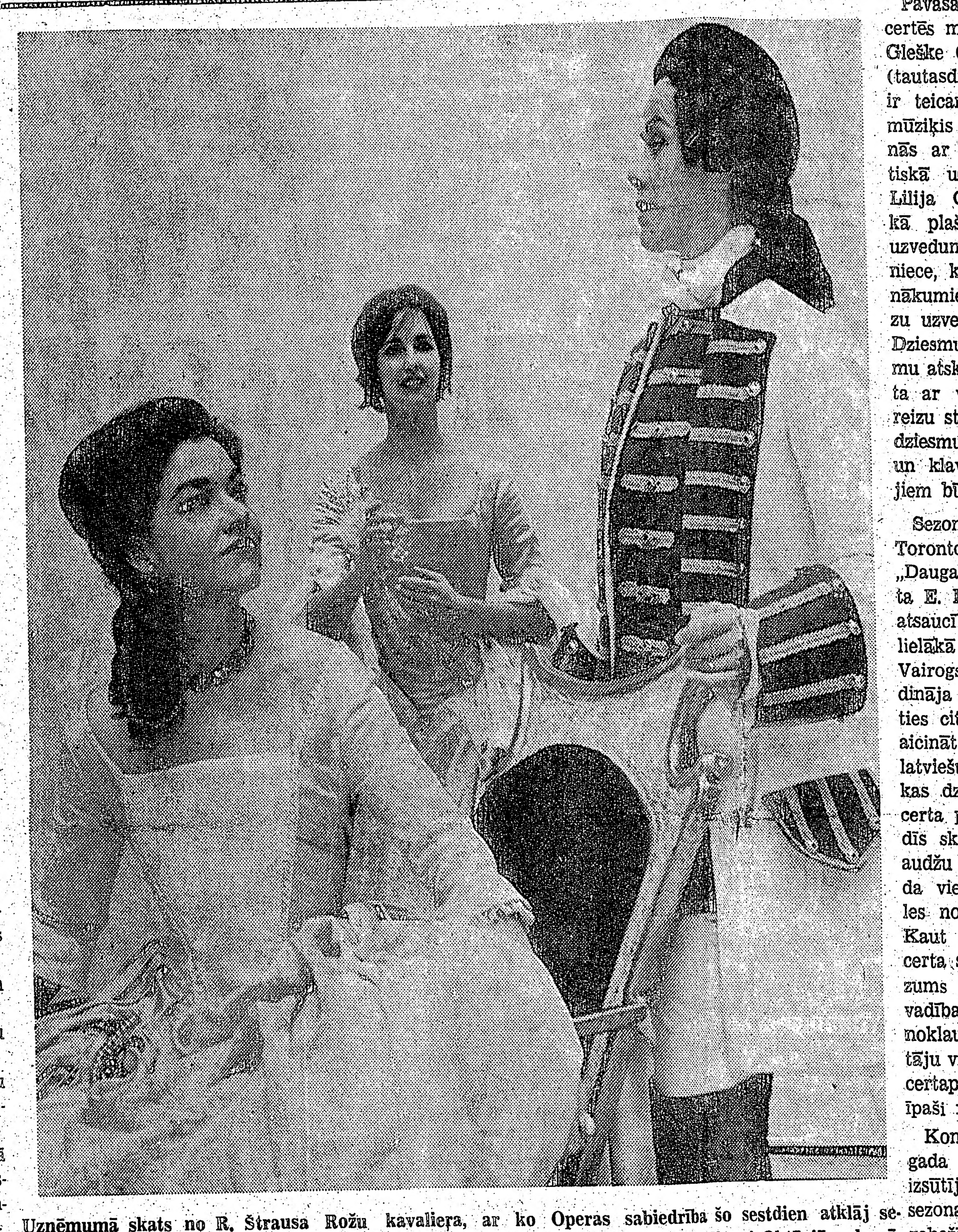

Uzņēmumā skats no R. Štrausa Rožu kavalieŗa, ar ko Operas sabiedrība šo sestdien atklāj sezonu O'Keefe mākslas centrā. Pa labi Metropolitena operas soliste Helena Vanni Oktāviāna lomā.

TORONTO LATVIEŠU KONCERTAPVIENĪBA ATSĀK PIEKTO SEZONU

Ieejot piektajā darbības gadā, Toronto Latviešu koncertapvienība mūzikas cienītājiem sagatavojusi četru koncertu ciklu, kuŗā pēc klausītāju vēlējumiem vienlīdz būs pārstāvēta vokālā kā instrumentālā mūzika.

Pirmajā sezonas koncertā, 10. oktobrī, pirmo reizi Toronto uzstāsies dziedone Antonina Vaivode (kontralts), kas Sav. Valstīs guvusi lielu ievērību tiklab ar savu plašo, skanīgo balssmateriālu, kā ar iejūtīgo izpildījumu.

Nākošā koncertā, 14. novembrī dzirdēsim Toronto publikai jau labi pazīstamās mākslinieces, māsas Ingrīdu un Karīnu Gutbergas. Viņas pieder pie mūsu visizcilākajām instrumentālistēm, un tās allaž cildinātas ne tikai latviešu aprindās, bet arī plašajā amerikāņu un kanadiešu presē. Viņu koncerts Toronto ir allaž gaidīts notikums.

Pavasaŗa pusē, 19. martā koncertēs mākslinieku pāris Imants Gleške (vijole) un Lilija Gleške (tautasdziesmas). Imants Gleške ir teicams vijolnieks un kamermūziķis un klausītājus iepriecinās ar vijoļsonātām no romantiskā un modernā repertuāra. Lilija Gleške īpaši daudzināta kā plašu latviešu etnografisku uzvedumu autore un līdzdalībniece, kaut vai vienīgi minot panākumiem bagāto senlatviešu kāzu uzvedumu Klīvlendas latviešu Dziesmu svētkos. Tautas dziesmu atskaņojumos L. Gleške saista ar vokālo dzidrumu un pareizu stila izpratni. Dažas tautas dziesmu apdares balsij, vijolei un klavierēm Toronto klausītājiem būs interesantas novitātes.

Sezonas noslēgumā, 2. maijā Toronto viesosies vīru koris „Daugavieši" no Čikagas, diriģenta E. Kupča vadībā. Klausītāju atsaucība un interese Amerikas lielākā latviešu koŗa „Dziesmu Vairogs" debijai Toronto pavedināja koncertapvienību uzņemties citu, līdzīgu pasākumu — aicināt ciemos ievērojamāko latviešu vīru kori no Čikagas, kas dzied 50 vīru sastāvā. Koncerta programmā klausītāji atradīs skaņdarbus no dažādu paaudžu komponistiem, it īpaši goda vietā liekot iemīļotākās pērles no vīru koŗu repertuāra. Kaut šāda, lielāka apmēra koncerta sagatavošana prasa ne mazums pūļu no koncertapvienības vadības, tomēr šo iespējamību — noklausīties prominentu dziedātāju vienību no tālas vietas, koncertapvienības abonenti, šķiet, it īpaši novērtēs.

Koncertapvienība iepriekšējā gada abonentiem pēdējā laikā izsūtījusi reklāmas lapas par šīs sezonas programmu, iespējamību robežās tās izdalot arī visā Toronto latviešu saimē. Reklāmas brošūrām pievienotas arī iespiestas aptaujas lapas par abonentu vēlējumiem mākslinieku izvēlē nākamajām sezonām. Ja technisku apstākļu dēļ kādi abonenti aptaujas lapas nebūtu saņēmuši, tie laipni aicināti tās pieprasīt 10. oktobŗa koncertā pie kases. Aptauja ir anonima un abonentiem nav jāparaksta, bet šādā veidā koncertapvienības valdei tad būs dota iespējamība uzzināt arī abonentu domas un ierosinājumus par koncertapvienības turpmāko darbību.

Arī šajā sezonā koncerti notiks ceturtdienu vakaros Unitāriešu baznīcas zālē, 175 St. Clair Ave. W., izņemot pēdējo koncertu Parkdale Collegiate zālē, sestdien, 2. maijā.

Koncertapvienības abonementa kartes visiem četriem koncertiem maksā $ 5.00 (studentiem un skolēniem $ 2.50). Tās pieprasāmas koncertapvienības kasierei H. Pāvulai, 149 Halleybury Dr., Scarborough, Ont., pievienojot čeku vai naudas pārvedumu. Iepriekšpārdošanā abonementa kartes dabūjamas arī latviešu puķu veikalos Calla, Lotus un Venus. Koncertu vakaros pie kases ierobežotā skaitā pārdos arī ieejas kartes atsevišķam koncertam ā $ 2.50 (skolēniem $ 1.25). Toronto latviešu sabiedrības atsaucība šim bezpeļņas pasākumam ir devusi iespējamību sekmīgi novadīt iepriekšējās sezonas, māksliniekiem - viesiem atlīdzinot viņu pūles ar mūsu apstākļos pieklājīgu honorāru. Arī šo piekto darbības posmu atsākot, Toronto Latviešu koncertapvienība sirsnīgi aicina latviešu sabiedrību atbalstīt šo daļu no mūsu kultūrālās rosmes, klausoties mūsu mūzikā un latviešu mākslinieku sniegumos.

TORONTO ATSKAŅOS PROF. T. ĶENIŅA JAUNDARBU

Prof. Tālivaldis Ķeniņš komponējis skaņdarbu divām klavierēm un četriem atskaņotājiem: „Tautas deja, variācijas un fūga." Ierosinājums nācis no Toronto latviešu ģimnazijas inspektrises V. Slaviešas, lai ar piemērotu jaundarbu atzīmētu ģimnazijas 10 g. jubileju 26. oktobrī. Arī atskaņotāji visi nāk no latviešu ģimnazijas abiturientu vidus un turklāt ir vienas ģimenes locekļi: Aina, Dace, Pēteris un Toms Zvilna. Šim jauno klavieŗnieku kvartetam, kas visi bijuši prof. T. Ķeniņa audzēkņi, arī komponists savu darbu veltījis. Jaunā skaņdarba tema ir tautas deja „Vadžadancis" no E. Melngaiļa folkloras krājumiem. Tās apdare izveidota vairāku, nepārtrauktu variāciju formā ar klasisku fūgu noslēgumam.

JAUNS MŪZIKAS ZINĀTNIEKS

Speciāla mūzikas zinātnieka vārds mums ir svešs. Mūzikas teorētiķi un kritiķi mums lielāko tiesu ir komponisti, kas savas zināšanas guvuši vēl Latvijas konservātorijā. Arī jauno vidū diezin vai kādu mūzikas zinātnieku atradīs. Liekas, ka vienīgais būs Kārlis Brambāts, kurš pašreiz studē Hamburgas universitātē un ir salīdzināmās mūzikas zinātnes doktorands. Viņa speciālitāte ir Afrikas mūzika, ko viņš studē pie doc. Hikmaņa, pie kuŗa viņš arī gatavo savu doktora darbu.

Kārli Brambātu, protams, interesē arī latviešu tautas mūzika, bet, diemžēl, pie Eiropas augstskolām nav latviešu tautas mūzikas katedras. Tāpat brīvajā pasaulē nav pieejami savāktie materiāli, jo tie palika Latvijā folkloras krātuvē. Iespēju robežās Brambāts pēta arī latviešu tautas mūziku un Austrumvāciešu mūzikas dienās Šērshorstā lasīja referātu par mūsu tautasdziesmām un tautas mūziku. Referāts pievērsa vācu zinātnieku uzmanību.

Kārlis Brambāts ir bij. Latvijas armijas sanitārās pārvaldes priekšnieka, ārsta ģen. Alberta Brambāta dēls. Kā zināms, ģen. Brambātu boļševiki 1941. g. deportēja uz Sibiriju.

MĀKSLAS CHRONIKA

○ Angļu autors Čarlzs L. Salivans nodomājis sarakstīt grāmatu par Latvijas brīvības cīņu laiku un lūdzis informāciju no šo cīņu aculieciniekiem A. Plensnera un A. Krodera.

○ Latviešu filatelistu apvienība gatavo O. Vīndedža un M. Zichmaņa zīmētas pastmarkas ar latviešu tautas tērpu attēliem.

○ Daugavas apgāds Stokholmā izdevis Jāzepa Vītola atmiņu grāmatu „Manas dzīves atmiņas."

○ Londonas slimnīcā 3. septembrī mira 55 g. v. britu dzejnieks Luiss Meknīss. Viņš, būdams pēc izcelsmes īrs un Belfastes bīskapa dēls, deva jaunu pienesumu angļu lirikai 30. gados, piederēdams tai pašai paaudzei, kuŗā ietilpst izcilie angļu dzejnieki Odēns, Spenders, Betjemens. Meknīsa dzejā ļoti vitāla pasaules redzēšana un krāsaini pārdzīvojumu atspulgi. Dažus viņa dzejoļus latviski atdzejojusi Velta Sniķere.

TEODORS ZELTIŅŠ

Antiņš modina Ameriku

Mākslinieka Ģ. Tiltiņa viņete.

(73. turpinājums)

„Jā, pie Annusiem mēs šovakar varam aiziet. Bet tad pa priekšu mums jāpiezvana. To varam izdarīt, iegriežoties Torņkalnā. Piesēdies tur, tai otrā gultā, es tikmēr noskūšu bārdu," melnās drēbes rīta kurpēs Tauns iesteidzās virtuvē, drusku lielākā par kabatu. Lai tiktu tanī līdz logam, kur bija ūdens krāni un vanna, pārsegta ar platu koka plāksni, ko tā nu varēja izmantot arī par galdu (vēl nekur virtuvē Antiņš vannu nebija redzējis), vajadzēja izspraukties starp ledusskapi un gāzes plītiņu, kas balstījās uz jocīgi augstām, kā vijoles sāni izliektām čuguna kājām, un diviem cilvēkiem reizē tas nekādi nebūtu bijis iespējams, tie iesprūduši palikti virtuvītes vidū.

Antiņš dzirdēja, ka dzejnieks sācis šļakstināties ar ūdeni, un atsēdās gultā, iegrimdams tās vidū stipri padziļā bedrē.

Laikam arī stiepļu siets zem paplānā matrača itin skaļi iedzinkstējās, jo Tauns no virtuves, viņu mierinādams, sauca: „Nebīsties, tu cauri neizkritīsi. Tai manā viesu gultā naktis pārlaiduši pat tādi vareni vīri kā Aukuperons, jūrnieki, jūrnieku dēli, dzejnieki, gleznotāji, vijolnieki. — viens pat aizmirsis atstāja pagultē savu vijoli — kritiķi, redaktori, bijušie mūķi, bakalauri, mesteri un bibliotēkāri. Nevienam es neatsaku, kas iebraucis līdz man naktsmājas. Tā kādreiz divās gultās esam lūkojuši sagulēt pat veseli četri."

Antiņš tikai nogrozīja galvu par tādu nedzirdētu viesmīlību un sāka lasīt dzejoļa pantu, kas bija ar otu baltas krāsas burtiem kā karogā ierakstīts virs dzejnieka gultas pie sienas piestiprinātā rūsganā nēzdogā:

„Septiņas dienas
Es gaidīju veltīgi
Atskrienam kaijas.
Mastu dārzs nosalis stāv.
Septiņas dienas krīt sniegs."

Dzejolis Antiņam likās diezgan savāds, bet izrakstītais karodziņš patika. Viņam arī tāds būtu noderējis, tikai ar citu, skaidri latvisku ierakstu, apmēram tādu: „Šo domāja, to domāja, sveši ļaudis daudz domāja. Ko domāja sveši ļaudis, to tu līdzi nedomā." Tas būtu dienu dienā itin svētīgs atgādinājums Ragnai. Tāpēc viņš iejautājās: „To karodziņu — pie sienas — jums laikam izrakstījusi kāda karodziņu rakstītāja?"

Dzejnieks parādījās virtuvītes durvju stenderēs, kuŗās durvis laikam nekad nebija ieliktas, un smaidīja ar mazgājoties sasārtušu seju: „Tas man no Mudītes Austriņas, dzimšanas dienas dāvana. Un nu, ja esam gājēji, tad iesim."

Pa kāpnēm viņi nocilpoja visus piecus stāvus kā jauni zēni, un lejā uz ietves Linards Tauns turpināja iet tik straujā solī, ka Antiņš brīdi palika iepakaļ, skatoties dzejnieka īpatajā gaitā. Viņš virzījās uz priekšu palsiem lokaniem kāju izsviedieniem tik viegli, it kā nemaz ar pēdām pret zemi neatspiezdamies, un slīdētu plīvodams. Jā, viss ap Taunu ejot plīvoja: galvai gludi nepieliektie, laikam arī nekad nepieliecamie mati, kas cirtojās ap viņa pieri kā kupls krūms, vaļējie, neaizpogātie svārki un cigaretes dūmi paceltajā rokā.

Blakus jaunajai lidostas celtnei, kas spīdēt spīdēja svaiga krējuma krāsā, šķita no gaŗāmgājēju acīm pavisam būtu gribējusi paslēpties tumša, saknupusi šauras ēciņas fasāde. Tās logos pat krāsainās neona gaismas alus reklāmas, kas aicināja ienākt skurbuma slāpējus, izskatījās skumji noplukušas.

Tauna straujā gaita spēji aprāvās un viņa roka vēra vaļā durvis, kas ilgi nebija redzējušas jauna krāsas klājuma. „Tas te ir mūsu Torņkalns, kur kādreiz mēs tiekamies pie glāzes alus. Šovakar gan laikam neviena drauga pie piestākļa nebūs. Es ieiešu tikai piezvanīt."

Antiņš gāja dzejniekam līdz, un kamēr viņš tumšās un gaŗās telpas dibenā pazuda tālruņa būdiņā, atsēdās pār visu telpas gaŗumu izstieptā piestākļa pašā galā un pasūtināja sev glāzi limonādes. Uz augstajiem ķebļiem pret dziestošo vakara gaismu logā tumši un drūmi izzīmējās dzērāju silueti, kas sēdēja augstā rindā un sūca alu nekustīgām akmens sejām. Aiz vīru uzlīkušajām mugurām meitenīgā žirgtumā tekāja savāda sieviete, kas šķita esam Antiņa vecmāmiņas vecumā un tāpēc ar koši nokrāsotajiem vaigiem un papīra puķu vainadziņu galvā izskatījās aplam ērmīga. Viņa pietecēja pie viena, pie otra vīra un pār plecu kaut ko tiem čukstēja. Vīri tikai atraidīgi nopurināja galvas un sēdēja tālāk. Tad sarkanvaidzīgā sirmgalve ar papīra puķu vainadziņu galvā piezagās no mugurpuses klāt pusaizmigušam snaudulim, pievāca viņa pusizdzerto glāzi un šigli ielēja tās saturu savā mutē.

Tak snaudulis pa plakstu spraugu bija pamanījis glāzes pazušanu un sāka nejauki klaigāt: „Roze, kas tā par lietu — tu atkal zodz! Kā tev nav kauna ložņāt gar godīgiem cilvēkiem un viņus apzagt? Tu esi nelabojama zagle! Lasies prom no manis!"

Klaigāšanu padzirdējis, piesteidzās kroģeris: „Ko, vai Roze atkal palaidusi nagus? Laukā! Ejiet un pazūdiet uz visiem laikiem! Cik reizes es jums jau neesmu teicis, ka iekšā vairs nelaidīšu, ja apgrūtināsit manus viesus."

„Kas par lietu? Kas par lietu?" no tālruņa būdas iznācis, jestri jautāja Tauns.

„Atkal Roze," sūdzējās kroģeris, pavilkdams augstāk pār vēderu lejup šļūkošo balto priekšautu, kas ne visur bija nevainojami balts. „Nogrābusi šim kungam no deguna priekšas glāzi un izdzērusi. Un tā nav pirmā reize, kad viņa šitā palaiž nagus. Jādzen laukā, gribi vai negribi."

Dzejnieks izvilka no kabatas naudu: „Es maksāju! Es jums samaksāšu par Rozes izdzerto glāzi un ielejiet viņai vēl vienu, dubultmēru."

Krāsainais papīra puķu vainadziņš atlīgoja pie Tauna un sažuvusi sievietes roka mīļi noglāstīja viņa vaigu: „Paldies, mīļais Arnold, jums ir zelta sirds, debesīs jūs būsit eņģelis."

Kad dzejnieks viņai vēl iespieda saujā dolaru, viņa pašapzinīgi uzrāpās augstajā bāra sēdeklī un lepna sauca: „Dzērienu! Kur paliek mans dzēriens, ko Arnolds man izmaksāja? Iz pateicīgas sirds es viņam tagad nodziedāšu to jauko vācu dziesmiņu par puisēnu un rozi. Arnolds nāk no Eiropas, tā Arnoldam patiks, jūs pārējie visi esat muļķi, nevienu citu valodu neprotat, kā tikai savu angļu."

Un viņa labā vācu valodā sāka dziedāt pazīstamo Gētes dziesmiņu tādā balsī, ka Antiņam sametās pavisam savāda dūša un likās, ka acis tūliņ, tūliņ kļūs valgas. So dziesmu latviešu vārdiem kādreiz bija dziedājusi viņa māte. Tāpēc iedzēra krietnu malku vēsās limonādes.

(Turpinājums sekos)

Latvieši Kanadā

TREŠDIEN, 25. SEPTEMBRĪ

Marisa Vētras VOKĀLĀ STUDIJA

atsāk regulāru darbību.

Plkst. 6,30 svētbrīdis.

Plkst. 7,30 pārrunas un darbu sadalījums.

Ierasties lūgti visi dziedoņi, kas gribētu turpināt studijas. Vakance 3 jauniem mācekļiem. Kandidāti lūgti pieteikties pārbaudei pa tālruni 925-5617, Toronto.

Sv. Jāņa draudzes dievnama celšanas techniskās komisijas priekšnieks J. Koncis nolasīja pamatakmeni likto vēstījumu nākošām audzēm. Kreisajā pusē finanču komisijas priekšnieks O. Breņķis. Foto JAK

SACENSĪBA JAUNIEŠIEM

Daugavas Vanagu Kanadas valde izsludina rakstu darbu sacensību jauniešiem ar šādiem noteikumiem:

1. Sacensības dalībnieki iedalāmi trīs vecuma grupās. Izraudzīti sekojoši temati: 8—13 gadu vecumam — „Ko es zinu par Latviju"; 14—17 gadu vecumam — „Kā es savu latvietību aplecinu ikdienā"; 18—21 gadu vecumam — „Ko man nozīmē 1918. gada 18. novembris".

2. Sacensības darbi Kanadā jāiesūta līdz šā gada 31. decembrim DV KV pr-dim R. Epnerim, 59 Langarth St. E., Londona, Ontario.

3. DV KV sacensības darbu novērtēšanas komisija — sastāvoša no LNAK jaunatnes pārstāvja pie DV KV G. Liepiņa, rakstnieces I. Gubiņas un DV KV revīzijas komisijas sekretāra K. Bencona — godalgos par labākajiem atzītos sacensības darbus.

4. Darbu novērtēšanas komisija sacensības darbus izvērtēs galvenokārt vadoties no darbu satura un rakstītāja zināšanām par sacensības tematu, bet bez ievērības neatstās arī latviešu valodas pareizumu un stila gludumu. Darbu gaumes un uzrakstīšanas veids (rokrakstē vai mašīnrakstā) nav noteikts.

5. Katram sacensības darbam jāuzrāda rakstītāja vārds un uzvārds, dzimšanas dati un adrese.

6. DV KV sacensības darbu godalgošanai atvēlējusi $ 60,-, kurus novērtēšanas komisija sadalīs sekojoši: 1. godalga 8—13 gadu vecuma grupai $ 10,-; 1. godalga 14—17 gadu vecuma grupai $ 20,-; 18—21 gadu vecuma grupai $ 30,-. Komisijai ir tiesības, vadoties no iesūtīto darbu kvalitātes un skaita, godalgām paredzēto summu sadalīt arī citādi.

7. DV KV novērtēšanas komisijas atzinums un godalgu sadalījums ir galīgs un nav apstrīdams.

8. DV KV godalgotos darbus nosūtīs DV CV jaunatnes nozares vadītājam un tur DV CV izraudzītā komisija izvērtēs un godalgos par labākiem atzītos darbus, saskaņā ar DV CV izsludinātiem noteikumiem kas izsludināti mūsu laikraksta 28. augusta 69. numurā.

DV Kanadas valde.

KANADAS LATVIEŠU JAUNATNES KONGRESS

Dzestrs, bet zeltainās rudens saules staru vainagā vīts rīts sveica LNJAK pulciņu delegātus Londonā, Ont., jaunatnes sabiedriskiem darbiniekiem sanākot uz 9. gadskārtējo kongresu Shute institūta mājīgajās telpās.

LNJAK kongresu atklāja valdes pr-dis Aivars Daumants, norādot savā uzrunā, ka jaunatnes organizāciju rosība un darbība ir aktivizējama.

Sekoja apsveikumi, kurus LNAK un Londonas latv. kopas vārdā nodeva prof. A. Dreimanis, DV KV un Londonas DV nod. vārdā T. Bērziņš, ALJA's vārdā J. Upatnieks, Londonas latv. katoļu kopas vārdā St. Lacis. Īsu uzrunu teica LNAK inf. nozares vad. Guntārs Brikmanis, kā viens no LNJAK dibinātājiem.

No mandātu komisijas ziņojuma izrietēja, ka apvienība pārstāv 119 Kanadas jauniešus, organizētus 4 atsevišķos pulciņos Torontō, Hamiltonā un Londonā. Niagaras latv. jaunatnes pulciņa darbība, sakarā ar jaunieņu dzīves vietas mainu, izsīkusi. Kongresā piedalījās 22 pilntiesīgi delegāti.

Kongresu veiksmīgi vadīja divi bijušie LNJAK priekšsēži: V. Zariņš (Toronto) un M. Zandbergs (Hamiltona). Protokolēja: I. Zvagule (Londona), A. Ūdris (Londona) un Zile Zichmane (Toronto).

No valdes prža, atsevišķu valdes locekļu, pulciņu priekšnieku un nozares vadītāja ziņojumiem varēja secināt, ka pagājušais darbības gads atzīstams kā sāmērā rosīgs, lai gan daudzi no domi nav izpildījušies, un lielāko problēmu rada jaunu biedru iesaistīšana pulciņos.

Izjūtams bijis arī informācijas trūkums latviešu presē par jaunatnes darbību, mērķiem un nodomiem.

Pārejot pie turpmākās darbības apskates, valdes pr-dis A. Daumants ziņoja par jauno Eiropas latviešu mākslinieku izstādi, sarīkošanu Kanadā, kas aptvertu apmēram 45 klāstus. Paredzama arī plašāka kursu programma, ietverot latviešu tautas folkloru, senlatviešu reliģiju, latviešu rakstniecību, tautas tērpus un rakstus, Latvijas pašreizējo stāvokli un notikumu analizi, par lektoriem aicinot pazīstamas personas Kanadā un ASV. Tāpat arī turpmāk sarīkojami Jāņi, kā bijis šinī vasarā Glen Echoe lodžā. Tie radījuši dzīvu atsaucību jauniešos ne tikai Kanadā, bet arī ASV.

Jāņētī jaunas interešu sfaires jaunatnes darba aktivizēšanas un jaunu biedru iesaistīšanas ietvaros. Pretkomūnistiskās nozares vad. G. Brikmanis lūdza kongresa akceptu nozares iekļaušanai LNAK IN darbības ietvaros, norādot uz priekšrocībām un apsvērumiem šādai vēlamībai. Kongress to akceptēja, ievērojot, ka pašreizējais LNAK IN sastāva lielākā daļa ir jaunatnes darbinieki.

Dzīvākās debates izraisīja A. Daumanta ierosinājums dažiem statūtu punktu grozījumiem, norādot, ka tie vairs neatbilst šodienas prasībām un darbībai. Kongresa delegāti, diemžēl, domāja citādi, un priekšlikumus noraidīja ar 13 pret 9 balsīm, nedodot tiesības nākošam LNJAK valdes pr-dim sastādīt „kabinetu" no nelievēlētiem kongresa delegātiem un LNJAK biedriem - veicinātājiem.

Tāpat dzīvas debates radās budžeta jautājumā. Lai LNJAK varētu veiksmīgi darboties, kongress nolēma paaugstināt biedru maksu uz 1.00 dol. gadā un biedriem - veicinātājiem un 5.00 dolariem gadā.

Sekojot vēlēšanām, par nākošā darbības gada valdes pr-di ievēlēja Jāni Ķeniņu (Toronto), bet valdē — M. Zandbergu (Hamiltona), Astrīdi Ūdri (Londona), Arnoldu Smiltnieku (Hamiltona), Āriju Albertiņu (Londona), Irēni Zvaguli (Londona), Juri Eglīti(Londona),Vari Upeslāci (Toronto) un Jāni Simanovski (Toronto).

Revīzijas komisijā darbosies V. Zariņš, A. Daumants un A. Neimers.

Nākošā kongresa vieta — Toronto.

Kongresa balles ietvaros bija patīkami vērot Hamiltonas jaunatnes pulciņa „Rota" tautisko deju kopas sniegumu. Atsaucīga skatītājos bija vairāk kā mašnāma. Tā bija jūtama.

Aizgājušo LNJAK 9. kongresu pieminot un nākošo 10. kongresu jau gaidot, kā vēlējumu nākotnei varētu izteikt mūsu jaunajai audzei: — vairāk dzīvības un dedzības veltīt darbam, ko esat uzņēmušies un vēlaties turpināt nākotnē, kas sevišķi bija izjūtams šinī kongresā.

-ars-

DR. ANNAS VĒVERES PIEMIŅAI

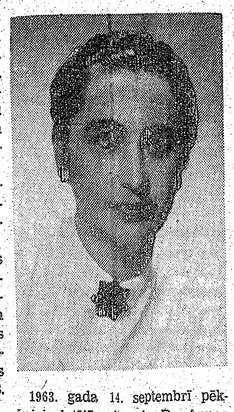

1963. gada 14. septembrī pēkšņi izplatījās ziņa, ka Dr. Annas Vēveres vairs nav. Pārtrūcis bija Dr. Vēveres dzīves pavediens, viņai vēl esot pusmūža.

Likās, ka pirmajās rudens salnās būtu nosalis skaists, trausls zieds. Tepat vēl bija dzīves vasara, bet nu bija pienācis rudens tik pēkšņi un negaidīti. Dr. Anna Vēvere bija nostaigājusi savu dzīves ceļu, kurā jau agri bija mācījusies pazīt sāpes un dzīves tvirto īstenību.

Dr. Vēvere dzimusi Ligatnē, skolotāja Čakara ģimenē. Lai arī dzīves ceļš viņu drīzi veda uz Rīgu, viņa ļoti iemīļoja savu dzimto pusi. Rīgā viņa mācījās Olava komercskolā, kur viņas tēvs bija kooperācijas skolotājs. Vēl esot komercskolā, nomira Annas māte. Mātes ciešanas un nāve dziļi ietekmēja jūtīgo jaunavu, un viņa izšķīrās studēt medicīnu. Pēc Olava komercskolas beigšanas 1930. gadā Anna Vēvere iestājās L. U. medicīnas fakultātē. Studiju laikā viņa iestājās studenšu korporācijā Gundega. Medicīnas studijas Dr. Vēvere beidza 1938. gadā. Pēc studiju beigšanas strādāja Rīgas 2. pilsētas slimnīcas iekšķīgo slimību nodaļā, vēlāk laboratorijā. Kara gados dzīves mainīgie vēji nēsāja viņu te šeit, te tur. Kādu laiku strādājusi par nometnes ārsti, tad par ārsti izceļotāju centrā Vācijā.

1951. gadā A. Vēvere ar vīru un dēlēnu Juri ieceļoja Kanadā. Lai iegūtu ārstes prakses tiesības šajā zemē, Dr. Vēverei bija jānostrādā obligātais prakses laiks un jāiztur nepieciešamie pārbaudījumi.

1958. gadā viņu smagi ievainoja auto katastrofā. Šis nelaimīgais notikums aizkavēja iesākto gatavošanos ārstes pārbaudījumiem. Dr. Vēvere pilnīgi vairs neatlaba, tomēr atgriezās vienmēr atpakaļ iemīļotā slimnīcā. Pēdējā laikā Dr. Vēvere strādāja Women's College slimnīcas laboratorijā. Pamazām tomēr viņas veselības stāvoklis paslikti nājās, un pēkšņi izbeidzās viņas dzīves gaitas 14. septembrī, nepagūstot piepildīt savu dzīves mērķi — ar savām zināšanām palīdzēt slimniekiem.

Līdz ar nelaikes dzīvesbiedru un dēlu, par aizgājēju skumst Gundegu saime visā pasaulē.

Un tagad, kad tu aizeji aizsaulē, mīļā Anna, lai vējš aiznes sveicienus tavas dzimtenes baltiem bērziem, kurus tik ļoti tu mīlēji.

Velta Černavska.

LASĪTAJU VĒSTULES

PROTESTI PRET ŽURNĀLĀ LIFE IEVIETOTIEM RAKSTIEM

Bostonā lielu sašutumu izraisījis speciāli izdotais Life numurs, kas veltīts Padomju Savienībai ar garu rakstu seriju „A long visit with the Soviet people." Rakstā komūnistiem labvēlīgā garā attēlota dzīve Padomju Savienībā, un 3 Baltijas valstis uzskaitītas kā padomju sastāvdaļa, kas runā pilnīgi pretēji ASV ārlietu ministrijas un valdības nostājai.

ASV ārlietu informācijas daļas vadītājs savā laikā nosodīja, ka padomju bērnu izstādēs bija ieskaitītas arī Baltijas valstis. Tagad Life magazīnā par Latviju sniegts raksts, kas var patikt vienīgi Padomju Krievijai un Kremlim, kas ir šīs valstis okupējis un pievienojis sev. Life raksti ir tādi šai izdevumā, kas var maldināt caurmēra lasītāju, un kam ir vājas zināšanas padomju jautājumos.

Sakarā ar šo rakstu, tautieši sūta protesta vēstules Life izdevējam un redakcijai. Tajās tautiesi jautā, kādam nolūkam šis raksts izdots un vai Life nezin savas valdības deklarācijas Baltijas valstu jautājumos. Daži attiecīgo magazīnu sūta atpakaļ un piedraud pārtraukt abonamentu. Jautājumu nākošās valdes sēdēs apskatīs DV un ALTS un citas organizācijas. Sašutumu izteikuši arī lietuvji un amerikāņi.

-ds.

GENERĀLKONSULS
Mr. R. N. BRYSON
Toronto, tel. 465-1169.
118 DANFORTH AVE.

KONSULS
VILIS TOMSONS
Tel. RE 8-7798, Montreal, P. Q.
5210 VICTORIA AVE., APT. 16.

ALEKSANDRA KĀNBERGA
RAKSTU DARBU BIROJS
65 Ferrier Ave., Toronto,
(pie Danforth & Carlaw)
Tel.: HO 3-2667

V. BĒBRIS
APDROŠINĀŠANAS
SPECIĀLISTS
41 PITCAIRN CRESC.
TORONTO. PL. 9-0266

ANDREJSONS
APDROŠINA.
HI 7-4323

TORONTO
LATVIEŠU
KREDITSABIEDRĪBA
LATVIAN (TORONTO)
CREDIT UNION LIMITED
maksā 4% gadā par noguldījumiem un 3½% par depozitiem, izdara visas parastās banku operācijas. Izsniedz aizdevumus un atkļātas māju hipotēkas. Birojs atvērts 5 dienas nedēļā.
27 BLOOR ST., E. TORONTO,
TEL. 924-2775,
no pirmdienas līdz piektdienai
no plkst. 12—8 vakarā.
Sākot ar 15. septembri birojs būs atkal atvērts sestdienās.

SARĪKOJUMU KALENDĀRS

TORONTO

21. septembrī — plkst. 7,30 vak., DVT Kanadā izrādīs T. Zeltiņa Vīna raugs Karaliskā Ontario mūzeja zālē.

28. septembrī — Unitarian baznīcas auditorijā, St. Clair Ave. W., Ksenijas Brantes un Latvian Trio koncerts.

28. septembrī — Latviešu strēlnieku biedrības biedru vakars ar Dr. A. Freiberga priekšlasījumu DV namā.

5. oktobrī, — plkst. 7,30 vak. Royal Ontario Mūzeja zālē TLB Drāmatiskais ansamblis uzvedīs R. Blaumaņa „Ugunī".

10. oktobrī — First Unitarian baznīcas zālē Antonina Vaivode (kontralts) T. L. Koncertapvienības koncerts.

12. oktobrī — plkst. 2 p. p. Čarīgs koncerts Jāņa baznīcā.

12. oktobrī — ALT Bostonas ansambļa viesizrāde Eaton auditorija.

13. oktobrī — Toronto baptistu draudzes 12. gada svētki plkst. 4 Walmer Rd. dievnamā.

19. oktobrī — Jaunās Gaitas trešais kokteilis sv. Andreja baznīcas zālē.

25. oktobrī — inženieru un tehniķu balle Park Plaza Hotelī, Empress zālē.

26. oktobrī, plkst. 7.30 Latviešu kara invalīdu apvienība rīko atklātu „Draudzīgu karavīru vakaru" Jaunajā igauņu deju zālē, 958 Broadview Ave.

26. oktobrī — Studenšu korporāciju kopa Toronto rīko slēgtu tējas vakaru Royal Canadian Curling kluba telpās.

26. oktobrī — TLTA Sestdienas ģimnazijas 10 g. atceres vakars plkst. 7,30 vak. Sv. Andreja baznīcas telpās.

2. novembrī — Mārtiņu balle Kolumbus zālē. DVT nod. sarīkojums.

2. novembrī — Toronto Latviešu biedrības 15 g. pastāvēšanas jubileja.

3. novembrī — plkst. 5 vak. T. Brīlta garīgs koncerts Sv. Andreja baznīcā. Pie ērģelēm Edite Timermane.

9. novembrī — ALT Vašingtonas ansambļa viesizrāde Eaton Auditorium.

14. novembrī — First Unitarian baznīcas zālē Ingrida un Karīna Gutbergs (divas klavieres) T. L. Koncertapvienības koncerts.

16. novembrī — plkst. 8 vakarā Massey Hall Latvijas valsts svētku atceres sarīkojums.

20. novembrī un 1. decembrī — DV Ziemsvētku tirdziņš.

30. novembrī — TLB Diždanča 15 gadu jubileja; plkst. 14 priekšnesumi un plkst. 19,30 balle Royal York zālē.

1. decembrī — TLB rīko Sv. Andreja baznīcas telpās plkst. 5 p. p. pianistes V. Leinveberes, baritona J. Cīrula un tenora K. Šūnas koncertu.

18. janvārī — apvienotā vīru kora „Viesturs" koncerts un balle lietuviešu bazn. zālē, 1021 College St. W., Toronto.

19. martā — plkst. 8.30 Unitarian bazn. zālē Imants Gleške (vijole) un Lilija Gleške (tautas dz.) T. L. Koncertapv. sarīkojumā

2. maijā — plkst. 7,30 Parkdale Collegiate zālē vīru koris Daugavieši no Čikāgas (dir. A. Kupcis) T.L. Koncertapv. sar.

HAMILTONA

28. septembrī — Miķeļa tirgus HLB namā.

29. sept. pl. 4 pp. Ksenijas Brantes un Latviešu Trio koncerts, 126 James st. S.

5. oktobrī — Ham. latviešu jaunatnes pulciņa Rota rudens balle Rainbow zālē.

19. oktobrī — Hamiltonas DV gada svētki.

16. novembrī — Valsts svētku sarīkojums.

LONDONA

21. septembrī plkst. 8 vakarā Londonas latviešu kopas 15. gada svētki ar Veltas Tomas uzrunu „Dzeja un laikmets" Polu baznīcas zālē, 419 Hill ielā.

TORONTO

◐ DV TK izrādīs T. Zeltiņa lugu Vīna raugs 21. septembrī, pl. 7,30 vakarā Karaliskā mūzeja zālē Toronto. Ieejas kartes saņemamas turpat, stundu pirms izrādes sākuma.

● Deju svētkos Sidrabenē 14. septembrī par balles karalieni ievēlēja 19 g. v. Māru Jaunzemi no Toronto. Jauno karalieni kronēja š. g. bērnu nometnes karaliene, 10 g. v. Ligita Kalniņa. Neskatoties uz pavēso laiku, balle bija pāri par 100 apmeklētāju.

◐ Sidrabenes 10 gadu darbības svinības svētdien, 22. septembrī, sāksies plkst. 2 p. p. ar māc. A. Čopa vadīto dievkalpojumu brīvdabas baznīcā Pēc tam sekos DV teātŗa aktieŗu priekšnesumi raibā programmā. Skatītājus iepriecinās arī vienmēr gaidītie Diždanča dejotāji ar vairākām dejām.

Kā draudzes locekļi, tā pārējie tautieši laipni aicināti un mīļi gaidīti šinī pēdējā rudens sarīkojumā brīvā dabā.

HAMILTONA

◐ Sovasar vairāki Hamiltonas latvieši atvaļinājuma laikā apceļojuši Eiropu. Divus mēnešus Eiropā aizvadīja Dr. P. Vasariņš un māc. E. Pavasars ar dzīvesbiedri. HLJP „Rota" pr-ks Arnolds Smiltnieks atgriezies no Eiropas latviešu Jaunatnes apvienības kongresa Kēnigšteinā, Vācijā. Sabiedriskais darbinieks Rob. Kreišmanis vēl pavada savu atvaļinājumu Eiropā.

◐ Pirmdien, š. g. 30. sept., pl. 8.00 vak. Hamiltonas Steel Co. zālē, 1031 Barton St. E., notiks Hamiltonas rajona kreditsabiedrību Miss Credit Union vēlēšanas. Vēlēšanās arī piedalās Hamiltonas latviešu kreditsabiedrība, deleģējot savu pārstāvi — „simto dalībnieci" — Ināru Zariņu. Ieeja 50 centu.

◐ š. g. 20. oktobrī, p. 2.00 p.p. Ukraiņu pretkomūnistiskā līga atzīmē savu 20. gada dienu. Sarīkojums notiks Deltas teātrī, Hamiltonā, paredzēts akts un priekšnesumi. Piedalīsies arī latvieši.

VINIPEGA, MAN.

◐ Latvijas universitātes 44 g. dibināšanas atceri rīko vietējā latviešu akadēmiskā saime 28. septembrī, plkst. 8 vakarā, Peterdiju namā, 16 Venus Bay.

Atceri atklās ar uzrunu akad. saimes pr-ks Ilmārs Strauss. Svētku runu — Idejas un īstenība — teiks Alfrēds Vītiņš.

Akadēmiskā saime laipni lūdz visus Vinipegā un apkārtnē dzīvojošos latviešus pagodināt ar savu klātieni šo atceri. **O. Š.**

JĀŅA JAUNSUDRABIŅA

balvas fondam laikā no 1963. g. 1. jūlija līdz 31. augustam ziedojuši:

DV Britu Kolumbijas nodaļa—$10, Vankuveras latviešu biedrība — $15, Vankuveras latv. jaun. pulc. — $10, Dr. P. Dāvis — $5, A. Mednis $10, E. Freimanis $2, Bostonas latv. studentu biedr.— $5.

Pavisam, ar iepriekšējām, jau publicētām iemaksām, saziedoti $1340,95. Tiek lūgts turpmākās iemaksas sūtīt Jaunās Gaitas redakcijai 22 Cannon St. W., Hamilton, Canada. Čeki izrakstāmi uz Jāņa Jaunsudrabiņa balvas fonda vārda.

Latviešu mācītāju sanāksmē 16. septembrī Toronto Sv. Andreja baznīcā māc. V. Šēfers referēja par Vispasaules luterāņu apvienības sanāksmi Helsinkos. Attēlā no labās: Prāv. B. Fedders, mācītāji: A. Čops, A. Briedis, V. Šēfers, J. Prauliņš, A. Voitkus, A. Lūsis, Ed. Kerģis. (Foto JAK)

Dzī

SAULAINA DIENA MEŽVID

Vasaras sezonas noslēgums Grand Rapidu un ... viešu ev. - lut. draudzes īpašu...

Grand Rapidi (Mič.) V. Z. — Šī mežu mīlējušā Grand Rapidu un apkārtnes skaistās bērzu latviešu ev. - lut. draudzes pakoku audzes nav dome izšķirusies savu lauku līdz pat pēdējām īpašumu nodēvēt par Mežvi-nām. Šīs zemes diem, un kāda prāvāka taka lielos draugos guvusi Zaķu ceļa nosaukumu. cinot ne tikai Lielākais draudzes locekļu izpie kam mežu braukums bija 15. septembrī, naidnieku". kad Mežvidos notika atvadīšapašiem pamatienās dievkalpojums no vasaras. rīcības veids, ka To vadīja māc. Kr. Hermanis. kot lielu mežu Draudzes priekšnieks prof. O. šana ar uguni, Jirgensons savukārt pastāstīja attaisnojamu par lauku īpašumā paveikto un Dāmas bija iecerēto. Šinī vasarā notikuši siņām un kāpos vairāki izbraukumi, to izmantomāts saistīt juši skauti un gaidas, dažas ci-resi dažādām tas organizācijas un Kalamazū sacensībām. Sv. Jāņa draudze. Jo svarīga sacensties kartu nozīme lauku īpašumam bijusi, un uzvarētājs to izmantojot bērnu nometnes veidoja visgrāk vajadzībām, un cik patlīdzekļi nepārtrūkst. būt pašiem uz savas zemes, to nest no tuvākā visīstāk laikam izjutusi nomet-rotēm un piepi nes vadītāja cand. theol. V. ralls" kļuva foto Friesone, kuŗai ar savu „ganā-Puriņš, bet „pu mo pulku" piederējusi mēja, skautu darbinie lauks un mežs veselas divas ne-žulis. Protams, dēļas. Izmantojot nometnei pama godalgas šu īpašumu, radies ietaupījums gana ne tikai arī draudzes kasē. Daudzām in-vērotājiem. teresantām domām bagātu stās-tos, kas devās tījumu risināja prof. R. Markus, guva krietnu sē runājot par cilvēku un mežu. potīles likās, Viņš pastāstīja, ka sirmā senat-nebija. nē tautām mežs devis galveno mājvietu un iztiku. Senie latvie-

LAIKA MAKŠĶERĒŠANAS UN ATPŪ

Ņujorkas valstī ir vairākas iecienītas latviešu atpūtas vietas. Tās gandrīz visas ir Katskillu kalnos. Dažos gados radusies jauna latviešu atpūtas vieta Adirandaku kalnos. To tur rūpīgi ar lielu vērienu izveidojis Ed. Krasts Klemonsā, pie lielā, skaistā, zivīm bagātā Campleina ezera. Atpūtas vieta ir ap 130 akru liela skaistā, kalnainā vietā. Galvenajā ēkā vasarniekiem paredzētas vairākas spodras istabas ar ērtu virtuvi, ēdamistabu un vannu ar dušu. Bez tam ir vēl vairākas ar visām labierīcībām iekārtotas vasaras mājiņas. Selt ir laba makšķerēšanas vieta. Tādēļ to sevišķi iecienījuši daudzi makšķernieki, kas uz ezera bieži pavada visu dienu. Makšķerniekiem vajadzībām ir lielāks skaits laivu un speciāla zivju kūpinātava, jo lomi bieži ir lieli.

Krastu atpūt klusumu, mieru ni un makšķer ieguvusi jau da viesu labsajūtu viški rūpējas Krasta kundze vasarā tur uzt dzi māksliniek nieki bija ierad tonas, Ohaio, citām tālām vie

Tuvumā ir ezers, kur labā ra krasti dažā Rīgas jūrmalu. viens no skaist ASV to dēvē ru pērli. Ezerā nainu salu un kristalls. Pa e skaisti augsti daži līdz 2000 jams izbraukt viena gala līdz

Atpūtas viet ceļa stacija W ...zes, un adre Clemons N. Y

MIRIS JĀNIS DREIMANIS

76 g. vecumā aizgājis mūžībā Jānis Dreimanis, viens no Latvijas piensaimniecības celmlaužiem.

Dzimis 1887. g. 23. februārī Kurzemē. Pēc pamatskolas beigšanas apmeklējis lauksaimniecības skolu Krievijā, pēc tam papildinājies Kazanlauču piensaimniecības institūtā. Līdz 1914. g. viņš vadījis lielo Rūjienes kopienotavu, no kurienes iesaukts karā. Pēc Pirmā pasaules kara līdz 1926. g. bija Liepājas, Aizputes un Kuldīgas apriņķu piensaimniecības instruktors un šinī laikā nodibinājis pāri par 50 koppienotavu. 1927. g. Zemkopības ministrija viņu aicināja uz valsts sviesta kontroles pārvaldi par revidentu. 1928. g. viņš uzņēmās Liepājas pilsētas „Sauldrupar uzrādīdams izcilus panākumus. No 1937.-1940. g. J. D. bija arī Liepājas pilsētas valdes loceklis un Lutera baznīcas priekšnieks.

1950. gadā J. Dreimanis iecelo-ja ASV un sāka strādāt Elizabetes (N. J.) St. Markus baznīcā par sekstonu. Ar viņa palīdzību šeit nodibinājās arī latviešu ev. - lut. draudze.

J. Dreimanis bija arī Daugavas Vanagu aktīvs darbinieks. 1962. g. oktobrī J. Dreimanis pensionējās un pārcēlās dzīvot pie sava dēla Linkolnā (Nebr.). Šeit viņš nopirka ģimenes māju un domāja mierīgi dzīvot sava pašā mājā kopā ar savu ģimeni. Bet liktenis to bija lēmis citādi.

Viņš atstāj sievu Inu un dēlu Haraldu.

Mierīgu dusu pēc garā un svētīgā darba cēliena svešajā zemē.

Agr. F. Grava

GENERĀLKONSULS
Mr. R. N. BRYSON
Toronto, tel. 465-1169.
116 DANFORTH AVE.

KONSULS
VILIS TOMSONS
Tel. RE 8-7798, Montreal, P. Q.
5210 VICTORIA AVE., APT. 16.

ALEKSANDRA KĀNBERGA
RAKSTU DARBU BIROJS
65 Ferrier Ave., Toronto,
(pie Danforth & Carlaw)
Tel.: HO 3 2667

V. BEBRIS
APDROŠINĀŠANAS
SPECIĀLISTS
41 PITCAIRN CRESC.
TORONTO. PL. 9-0266

ANDREJSONS
APDROŠINA.
HI 7-4323

TORONTO
LATVIEŠU
KREDITSABIEDRĪBA
LATVIAN (TORONTO)
CREDIT UNION LIMITED
maksā 4% gadā par noguldījumiem un 3½% par depozitiem
izdara visas parastās banku operācijas. Izsniedz aizdevumus un atklātas mājas hipotēkas. Birojs atvērts 5 dienas nedēļā.
27 BLOOR ST., E. TORONTO,
TEL. 924-2775,
no pirmdienas līdz piektdienai no plkst. 12—8 vakarā.
Sākot ar 15. septembri birojs būs atkal atvērts sestdienās.

Dzīve Savienotās Valstīs

SAULAINA DIENA MEŽVIDOS

Vasaras sezonas noslēgums Grand Rapidu un apkārtnes latviešu ev. - lut. draudzes īpašumā.

Grand Rapidi (Mič.) V. Z. — Šī mežu mīlējuši un kopuši, un skaistās bērzu birzis un skuju koku audzes nav bijušas retums līdz pat pēdējām brīvības dienām. Šīs zemes laudis neesot lielos draugos ar mežu. To lieguvusi Zaķu ceļa nosaukumu. cinot ne tikai mežu izciršana, Lielākais draudzes locekļu izpie kam mežu uzskatot par „ienaidnieku" kas jāiznīcina līdz braukums bija 15. septembrī, pašiem pamatiem, bet arī tāds kad Mežvidos notika atvadīšarīcības veids, ka dažkārt notiekot lielu mežu platību iznīcinānās dievkalpojums no vasaras. To vadīja māc. Kr. Hermanis. šana ar uguni „bieži pavisam ne-Draudzes priekšnieks proč. O. Jirgensons savukārt pastāstīja attaisnojamu iemeslu dēļ. par lauku īpašumā paveikto un iecerēto. Šinī vasarā notikuši vairāki izbraukumi, to izmantojuši skauti un gaidas, dažas citas organizācijas un Kalamazū Sv. Jāņa draudze. Jo svarīga nozīme lauku īpašumam bijusi, to izmantojot bērnu nometnes vajadzībām, un cik patīkami būt pašiem uz savas zemes, to visistāk laikam izjutusi nometnes vadītāja cand. theol. V. Fricsone, kurai ar savu „ganāmo pulku" piederējusi māja, lauks un mežs veselas divas nedēļas. Izmantojot nometnei pašu īpašumu, radies ietaupījums arī draudzes kasē. Daudzām interesantām domām bagātu stāstījumu risinēja prof. R. Markus, runājot par cilvēku un mežu. Viņš pastāstīja, ka sirmā senatnē tautām mežs deviš galveno mājvietu un iztiku. Senie latvieši skaistās bērzu birzis un skuju koku audzes nav bijušas retums līdz pat pēdējām brīvības dienām. Šīs zemes laudis neesot lielos draugos ar mežu. To lieguvusi Zaķu ceļa nosaukumu. cinot ne tikai mežu izciršana, Lielākais draudzes locekļu izpie kam mežu uzskatot par „ienaidnieku" kas jāiznīcina līdz pašiem pamatiem, bet arī tāds rīcības veids, ka dažkārt notiekot lielu mežu platību iznīcināšana ar uguni „bieži pavisam neattaisnojamu iemeslu dēļ.

Dāmas bija gādājušas par deviņām un kāpostiem, un bija domāts saistīt mazo un lielo interesi dažādām īsti savdabīgām sacensībām. Lielajiem vajadzēja sacensties kartupeļu mizošanā, un uzvarētājs kļuva tas, kas izveidoja visgaŗāko mizu tā, lai tā nepārtrūkst. Citiem vajadzēja nest no tuvākā dīķa ūdeni ar kavrotēm un piepildīt doto pudeli. Tā nu iznāca, ka „kartupeļu karalis" kļuva foto darbinieks Kārlis Purišs, bet „pudeles brālis" — skautu darbinieks Valentīns Medžulis. Protams, uzvarētāji saņēma godalgas un bija jautrības gana ne tikai sacensoņiem, bet arī vērotājiem. Ja vēl pieskaita tos, kas devās mežā paklejot un guva krietnu sēņu ražu, tad šķiroties likās, ka neapmierināto nebija.

V. Zirnītis

SASPĪLĒJUMA LAIKĀ

Kad Vašingtonā Valtera apvienībai — luterāņu Misuri sinodes jaunatnes organizācijai — bija sanāksme ASV apmērā, tur atbraukušo 3500 jauniešu laikā pakavēšanai bija ielūgts arī komiķis Diks Gregorijs, nēģeris. Tie, kas bija gaidījuši jautrību, vilās, kad priekšnesumu vietā sākās Gregorija intervija ar kādu baznīcas sociālā darba aģentūras vadītāju.

Vislielāko iespaidu auditorijā radīja Gregorija pareģojums, ka jau tuvākā laikā, varbūt, nākošās 10-12 nedēļās, viņš gaida nemierus—mazāk dienvidos — kā lielajās ziemeļu pilsētās. Ja baltie vilcināšoties arī uz priekšu, nēģeŗu vadītāji, uz kuŗiem gulstas atbildība par kārtību, nevarēšot savus ļaudis vairs savaldīt.

„Jūs un es — mēs nepiedalīsimies šinīs dusmu izvirdumos," teicis Gregorijs, „mēs paliksim mājās. Bet paies varbūt viena vai divas nedēļas, mums pietrūks pārtikas un mēs iesim to meklēt. To darot, mums daudziem būs paņemts līdz ierocis pašaizsardzībai, un tas ir veids, kā mazi nemieri var izvērsties par lielu dumpi." Šīs briesmas nesaskatīt pēc Gregorija domām nozīmējot nesaskatīt arī pēdējos 200 gados nēģeriem nodarīto pārestību apjomu.

Šai ziņai, ko sniedza amerikāņu baznīcas prese, pievienosim piezīmi, ka oficiālais koordinātors gājienam uz Vašingtonu bija Bejerds Rastins, kādreizējais jauno komūnistu līgas loceklis, kam nesen senātors Termonds (Thurmond) pārmeta seksuāla rakstura noziegumus un sakarus ar komūnistiem.

BĒRNU SVĒTKI RIETUMU KRASTĀ

Ziemeļkalifornijas jaunatnes audzināšanas padomes rīkotie latviešu bērnu svētki notika Palo Alto pilsētas parkā P. Slavinska vadībā. Atsevišķās novietnēs bērni rādīja savas zināšanas, atjautību un veiklību.

Tautas dziesmu zināšanā: jaunākā grupā I v. ieguva Ilze Sīlis (ar 56 t. dz.), II v. Daina Kanasevičs, III v. Andris Eincenbergs.

Vidējā grupā: I v. Andris Sīlis (ar 46 t. dz.), II v. Sandra Aditāja, III v. Andrejs Gulbis.

Mīklu atminēšanā: jaunākā gr. I v. Ilze Sīlis, II v. Juris Pružinskis, III v. Andris Pružinskis.

Vidējā gr.: I v. Sandra Aditāja (40 m), II v Andris Sīlis, III v. Andrejs Gulbis.

Vecākā grupā: I v. Edvīns Aditājs (28 m), II v. Lauma Elstiņa, III v. Jānis Noritis.

Latvijas ģeogrāfijā labākās zināšanas uzrādīja: Ilze Sīlis, Sandra Cebera, Andrejs Gulbis, Andris Sīlis, Alfreds Bleķis, Ilze Cebers, Lauma Elstiņa un Baiba Lange, bet atjautībā — Ilze Sīlis, Andris Sīlis, Mārcis Blukis, Andrejs Gulbis.

Sporta spēles un sacensības vadīja: V. Pastaļeks, R. Elstiņš, H. Bergs un J. Jēkabsons.

Visi uzvarētāji un vietu ieguvēji saņēma balvas. T. Sīlis.

T. Sīlis DZIESMA SKAN VĒL SIRDĪ

Dziesmu svētku mūsu tautas vienības apliecinātāji.

Dziesmu svētki Klīvlendā aizskanējuši, bet to atbalss arvien vēl skan sirdī.

Svētkos uzjustais un pārdzīvotais kā svētīgs lietus dod veldzi ticībai, ka mēs kā latvieši svešatnes ceļos pastāvēsim.

Svētkos dziļi izjutu, ko ar mums ir gadu tūkstošos mūžībā aizgājušās latvju audzes, viņu gara vērtības un ar mums būs arī nākošās audzes.

Dzirdēju, kā jaunā latvju audze svešatnē, kopā ar vecāko paaudzi, dod zvērestu savai otrai vu zemei, dziedot Leonīda Breikša Svētā mantojums. Sadzirdēju mums ir gadu tūkstošu mūžībā brīvības šalkas desmit tūkstošu dziedātās brīvās Latvijas himnā. Redzēju Latvijas karogu meža brīvos vējos plīvojot pārī dziedātāju pulkiem. Vizijā to redzēju brīvās vēdās raisoties pār cietēju tautu dzimtenē.

Dziļi izjutu, ka dzīvs un spēcīgs ir tautas nacionālais gars, kas Latviju atkal cels brīvībā.

LABA MAKŠĶERĒŠANAS UN ATPŪTAS VIETA

Ņujorkas valstī ir vairākas iecienītas latviešu atpūtas vietas. Tās gandrīz visas ir Katskillu kalnos. Dažos gados radusies jauna latviešu atpūtas vieta Adirandaku kalnos. To tur rūpīgi ar lielu vērienu izveidojis Ed. Krasts Klemonsā, pie lielā, skaistā, ziviņ bagātā Campleina ezera. Atpūtas vieta ir ap 130 akru liela skaistā, kalnainā vietā. Galvenajā ēkā vasarniekiem paredzētas vairākas spodras istabas ar ērtu virtuvi, ēdamistabu un vannu ar dušu. Bez tam ir vēl vairākas ar visām labierīcībām iekārtotas vasaras mājiņas. Šeit ir laba makšķerēšanas vieta. Tādēļ to sevišķi iecienījuši daudzi makšķernieki, kas uz ezera bieži pavada visu dienu. Makšķerniekiem vajadzībām ir lielāks skaits laivu un speciāla zivju kūpināšanas vieta, jo lomi bieži ir lieli.

Krastu atpūtas vieta ar savu klusumu, mieru, skaisto apkārtni un makšķerēšanas priekiem ieguvusi jau daudz cienītāju. Par viesu labsajūtu un ērtībām sevišķi rūpējas vienmēr laipnā Krasta kundze. Pagājušā gada vasarā tur uzturējušies arī daudzi mākslinieki. Sovasar vasarnieki bija ieradušies pat no Bostonas, Ohaio, Konektikatas un citām tālām vietām.

Tuvumā ir lielais Džordža ezers, kur laba peldēšanās. Ezera krasti dažās vietās atgādina Rīgas jūrmalu. Džordža ezers ir viens no skaistākiem pasaulē, un ASV to dēvē par Amerikas ezeru pērli. Ezerā ļoti daudz glezniecisku salu un ūdens tīrs kā kristalls. Pa ezeru, ko ieslēdz skaisti augsti kalni, no kuŗiem daži līdz 2000 pēdu augsti, iespējams izbraukt ar tūristu kuģi no viena gala līdz otram.

Atpūtas vietai tuvākā dzelzceļa stacija Whitehall, ap 8 jūdzes, un adrese: Ed. Krasts — Clemons N. Y.

MIRIS JĀNIS DREIMANIS

76 g. vecumā aizgājis mūžībā Jānis Dreimanis, viens no Latvijas piensaimniecības celmlaužiem.

Dzimis 1887. g. 23. februārī Kurzemē. Pēc pamatskolas beigšanas apmeklējis lauksaimniecības skolu Krievijā, pēc tam papildinājies Kaŗalauču piensaimniecības institūtā. Līdz 1914. g. viņš vadījis lielo Rūjienes koplenotavu, no kurienes iesaukts kaŗā. Pēc Pirmā pasaules kaŗa līdz 1926. g. bija Liepājas, Aizputes un Kuldīgas apriņķu piensaimniecības instruktors un šinī laikā nodibinājis pāri par 50 koppienotavu. 1927. g. Zemkopības ministrija viņu aicināja uz valsts sviesta kontroles pārvaldi par revidentu. 1928. g. viņš uzņēmās Liepājas pilsētas „Sauldruvu" saimniecības vadību, arī tur uzrādīdams izcilus panākumus. No 1937.-1940. g. J. D. bija arī Liepājas pilsētas valdes loceklis un Lutera baznīcas priekšnieks.

1950. gadā J. Dreimanis iecelo ja ASV un sāka strādāt Elizabetes (N. J.) St. Markus baznīcā par sekstonu. Ar viņa palīdzību šeit nodibinājās arī latviešu ev. - lut. draudze.

J. Dreimanis bija arī Daugavas Vanagu aktīvs darbinieks. 1962. g. oktobrī J. Dreimanis pensionējās un pārcēlās dzīvot pie savadēla Linkolnā (Nebr.). Šeit viņš nopirka ģimenes māju un domāja mierīgi dzīvot sava paša mājā kopā ar savu ģimeni. Bet liktenis to bija lēmis citādi.

Viņš atstāj sievu Inu un dēlu Haraldu.

Mierīgu dusu pēc gaŗa un svētīgā darba cēliena svešajā zemē.

Agr. F. Grava

PA AIZSAULES TAKU

Sīfolsā, Dienviddakotā, 65 gadu vecumā miris tautsaimnieks Viljums Liepa. Nelaikļa dzimis Rencēnu pagastā, Ziemeļvidzemē. Alkas skatīt pasauli viņu sākumā piesaista jūrnieka darbam, bet tad V. L. nobeidz vidusskolu un uzsāk tautsaimniecības un tieslietu studijas Latvijas universitātē. Neaprimis priekā un atmiņās par agrīnām jūrnieka gaitām, L. vēlāk saistās darbā A. Kalniņa rēderejā, kur nostrādā ilgāku laiku. Bet mīlestībā uz zemi un dzimtenes dabu viņš iepērk Viesulēnu mājas Gaujas malā, netālu no Siguldas. Dažos gados L. pārvēršas par cītīgu zemes arēju, izveidojot savu īpašumu par labi iekoptu saimniecību. Tur viņš arī aizvada svešo varu okupācijas posmus, līdz pienāk brīdis dzimtenes atstāšanai.

Pēc neilga laika nokalpošanas lauksaimniecības nozarē Dienviddakotā, Liepu aicināja darbam Midwest Coast Transport, Inc. uzņēmumā, kur viņš pierādīja teicamas spējas, ātri izvirzoties atbildīgā un labi atalgotā posteni.

Pēc aizlūguma vietējās luterāņu baznīcas kapellā, piedalīties mācītājiem R. G. Borgvartam un E. Kiplokam, aizgājēju kremēja Mineapolē.

Pie aizgājēja šķirsta stāvēja Korporāciju kopas goda sardze, bet dubultkvartets Latvis atvadījās ar dziesmu. Bija daudz siltu atvadvārdu, ziedu un pateicības aizgājēja dzīļi latviskajai dvēselei, sadraudzīgajam garam un viņa nelokāmai ticībai tēvzemes brīvībai. Šai saulē sērās paliek nelaika kundze, citi tuvinieki un daudz draugu kā dzimtenē, tā brīvajā pasaulē. Nelaikļa bija korporācijas Fraternitas Livonica saimes loceklis.

A. Vilks

GENERĀLA GOPPERA FONDA BALVAS

Ģenerāļa Goppera fonda izsludinātām fonda balvām 1963. gadam darbi iesūtāmi līdz š. g. 31. decembrim, tos adresējot — Mr. B. Šmits, 760 Riverside Drive, Apt. 5 H, New York 31, N. Y., U.S.A.

Darbiem literātūrā jābūt pie mērotiem jaunatnes audzināšanai latviskā garā, kā piem., dzejoļu krājumam, plašākam stāstam, pastāstam, novelei, romānam, lugai vai sacerējumam par latviešu tautas vēsturi vai Latvijas dabu.

Darbiem literātūrā jābūt pieskas veicinātu jaunatnes audzināšanu latviskās mūzikas izpratnē, kā piem., dziesmu krājumam (solo balsij, vai jauniešu korim, vai ansamblim), instrumentālai oriģinālmūzikai vai folkloras apstrādājumam, mūzikai skatuviskiem uzvedumiem un mūzikas mācību materiāliem.

Darbiem tēlotājās mākslās jāveicina jaunatnes audzināšana latviskās mākslas izpratnē, kā piem., tēlotājas mākslas ciklam ar latvisku tematiku, skatuves ietērpam jaunatnes uzvedumam vai illustrācijām literāram darbam.

Šī gada balva katrai nozarei noteikta 500 dolaru apmērā. Vērtēs tos darbus, kas publicēti vai iesniegti fonda valdei 1963. gadā. Arī publicētie darbi iesniedzami fonda valdei. Godalgotos darbus paziņos 1964. gada 2. aprīlī, ģenerāļa Kārļa Goppera dzimšanas atceres dienā.

KALAMAZŪ

Latviešu skola mācības gadu ievadīja ar māc. A. Piebalga lūgšanu un skolas pārziņa Art. Kaugara uzrunu. Aktā dalību ņēma arī skolnieku vecāki, viesi un organizāciju pārstāvji. Šogad skolas darbā saistījušies arī skolotāji Art. Balks, V. Galēna un E. Brunovska. Paredzams, ka arī Roberts Zuika varēs ņemt aktīvu līdzdalību. No iepriekšējo gadu skolotājiem darbosies M. Grāmatiņa, V. Aistare, L. Muižniece, M. Paudrupe, A. Purmalis, A. Piebalgs un skolas pārzinis A. Kaugars.

DV apv. teātŗa kopa ar pieto izrādi noslēdza savas pirmās lugas No saldenās pudeles uzvedumu. Trešā izrāde notika pašu mājās Kalamazū WM universitātes teātrī. Pēc izrādes režisors R. Rollis ar īpašu pieminas zīmi pateicās ikvienam tēlotājam, teātŗa darbiniekam un dekorātoram, bet teātŗa administrātors R. Jankavs savukārt ar grāmatu „Sejas un dzejas" apveltīja režisoru R. Rolli un dekorātoru H. Celmu.

DV apv. gadskārtējie Rudens svētki 21. sept. plkst. 7,30 v. Recreation Park jaunajā zālē, 2900 Lake ielā. Programmā Vanadžu ansambļa priekšnesumi, diriģenta J. Zuikas vadībā un deju kopas Dzintars tautiskās dejas M. Paudrupes vadībā. Būs arī bazārs un saviesīgs vakars ar deju. Sarīkojuma atlikumu veltīs vietējai aprūpei: latviešu skolu un jauniešu sporta nodarbību atbalstam.

ČIKAGA

Gaujas gaidu vienības un Staburaga skautu vienības kopīgās padomes priekšsēdis Aleksandrs Osis mūs informē:

„Šajā vasarā gaidām un skautiem bija iespējams nometņot ilgāku laiku. Nometņu rīkošana un inventāra iegāde ir prasījusi prāvus līdzekļus. Lai arī nākošā vasarā būtu iespējams rīkot ilgākas nometnes, ir jāgādā jauni līdzekļi. Tāpat abu vienību kārtējai darbībai tie ir nepieciešami. Lai šos līdzekļus sagādātu, Gaidu un skautu padome rīko Gada tirgu Slāvā. Tirgus notiks š. g. 29. septembrī Čikāgas latviešu namā, 4146 W. Elston avenijā. Sākums plkst. 1 p. p.

Lai šis gada tirgus labi izdotos, ir nepieciešams visu vecāku atbalsts. Aiciniet līdzi arī savus radus, draugus un paziņas. Palūdziet pārdot tirgus ieejas kartes, kas maksā $ 1,-. Ar tām varēs arī laimēt radio aparātu.

Padomes rīkotie gadskārtējie sarīkojumi vienmēr ir guvuši vecāku atbalstu, kādēļ ceram, ka arī šorejz tas neizpaliks un tirgus dos materiālos līdzekļus gaidu un skautu turpmākai darbībai."

Pag. svētdien pilnu ČLB zāli iepriecināja Norma Auziņa un Ronalds Leonards — ar vijoles un čello koncertu. Klausītāji neskopojās aplausiem, ko mākslinieku pāris bija vismotaļ pelnījis.

Tanī pašā laikā notika glezno tāja Medņa (no Austrālijas) izstāde. Mednis parādīja čikāgiešiem kaut ko jaunu, varētu teikt, austrumniecisku. Viņam ir noteikta seja un liels spēks. Varākas gleznas pārdeva pāris stundu laikā. Gleznu izstādē gadījēs sastapt dzejnieku un gleznotāju Ojāru Jēgenu, kuŗš pašlaik iebraucis ASV no Dānijas. Jēgens ASV pavadīs ilgāku laiku.

Čikāgas konkorditju kopa goda filistram Eduardam Ramatam 75. dzimšanas dienā uzdāvinājusi, pūra lādi ar 75 sidraba dolariem. Par jubilāra mūža darbu un dzīvi stāstīja redaktors Raimonds Čaks.

Nesen nodibinātais Čikāgas „jauno" jauniešu pulciņš nolēmis iestāties ALJAĀ, lai varētu piedalīties kongresā. Kādā privātā sabiedrībā atskanējušas balsis par „veco" jauniešu (virs 38 gadiem) pulciņa dibināšanu.

NUJORKA

Ņujorkas latviešu ev. - lut. draudzes Bronksas rajona rīkotais Miķeļa tirgus 29. septembrī Arlingtona zālē solās izveidoties par sarīkojumu, kuŗā varēs labi pamieloties, zīlēt nākotni un arī laimēt kādu vērtīgu mantu. Tirgus novietnēs varēs dabūt Jāņu sieru, pašceptu rupjmaizi ar kaņepēm, cūkas šņukuri ar pupām un zirņiem, sklandu, medus rausus, rupjos kviešu pīrāgus un piedzert gardus padzērienus. Laimēt varēs 1964. gada Volkswagen un citus vērtīgus laimestus. Sarīkojuma sākums plkst. 1 p. p.

Ņujorkas DV apvienības rīkotā Montreālas latviešu teātŗa izrādi Čarlija krustmāte 14. septembrī apmeklēja ap 400 skatītāju.

Bruklinas Betlemes baznīcā remonti būs drīz pabeigti. Zviedru draudze jaunās baznīcas ievēsti paredzējusi 29. septembrī, plkst. 11.

Latviešu pirmais dievkalpojums atjaunotā baznīcā 29. septembrī, plkst. 3 p. p.

Māc̄ītājs Jēkabs Mekšs no Brazilijas Sao Paula draudzes viesojās Ņujorkā savas meitas ģimenē. 15. septembrī viņš piedalījās latviešu dievkalpojumā Betlemes baznīcā.

L.

ČIKAGA

Nesen nodibinātais Čikāgas „jauno" jauniešu pulciņš nolēmis iestāties ALJAĀ, lai varētu piedalīties kongresā. Kādā privātā sabiedrībā atskanējušas balsis par „veco" jauniešu (virs 38 gadiem) pulciņa dibināšanu.

ASV BAZNĪCĀS

NUJORKA

22. septembrī, pl. 2 Betlemes baznīcā māc. R. Zariņš, pl. 2 Pirmā luterāņu baznīcā Istoranžā skolotāju konferences noslēguma dievkalpojums, spredikos viesis māc. A. Ozols un māc. A. Kiršfelds, pēc tam referāts Skola un vecāki, pārrunas; pl. 5 Bronksas Sv. Toma baznīcā māc. R. Zariņš.

Betlemes baznīcā remonti būs drīz pabeigti. Atjaunotā dievnama iesvēte svētdien, 29. septembrī; uz to pl. 11 aicināti arī mūsu draudzes locekļi; pēc tam pieņemšana lejas zālē.

Mūsu pirmais dievkalpojums atjaunotā baznīcā 29. septembrī pl. 3 (nevis pl. 2); solists, piemiņēs universitātes gada dienu.

ČIKĀGA

Čikāgas latviešu ev. - lut. Cīņas draudze, 5015 W. Ferdinand St

22. septembrī plkst. 10 bērnu dievvārdi un svētdienas skola; plkst. 11 dievkalpojums; mācītājs A. Rautenšilds.

Latvijas ev. - lut. baznīcas Sv. Pāvila draudze — 1648 So. 11th Ave., Meivudā. Mācītājs Pāvils Kirsons, tel. FI 3-2420.

AURORA, ILL.

Mūsu Festītāja baznīcā, 420 Downers Place.

22. septembrī plkst. 3 p. p. dievkalpojums; mācītājs A. Rautenšilds.

DETROITA

Sv. Pāvila ev. - lut. draudzes dievkalpojumi notiek katru svētdien... plkst. 12 dienā Holy Trinity ev. - lut. baznīcā, Maxwell un E. Warren Avenues, pie Van Dyke. Turpat plkst. 11 notiek Latviešu skola un bērnu dārzs. Baznīcas, skolas un grāmatu galda telefons: WA 2-2248. Māc. V. Liventāls.

Katra mēneša beidzamā svētdienā, plkst. 3 p. p. dievkalpojums Redeemer luterāņu baznīcā, 1360 Pauline Blvd., Ann Arborā.

LOSANDŽELOSA, KAL.

Dienvidkalifornijas draudzē, 2450 Griffin Ave., L. A. 31.

Santa - Rosā, Betlemes baznīcā, Tupper ielā 733.

Dievkalpojumi katru svētdienu plkst. 11-os. Svētdienas skola un kopa ...ēģinājums plkst. 9.30 visi laipni aicināti

OKLANDE, KALIF.

10. novembrī — plkst. 2 Garīgs koncerts Sv. Jāņa baznīcā.

SAKRAMENTO

Sakramento, Sv. Krusta ev. lut. baznīcā, 45 un H ielā.

29. septembrī, plkst. 11 dienā dievkalpojums.

BURLINGAME (Kal.)

Burlingamā, Lutheran Church of the Good Shepherd, 301 Burlingame Ave.

MU KALENDĀRS

dreja baznīcā. Pie ērģelēm Edite Timermane.

9. novembrī — ALT Vašingtonas ansambļa viesizrāde Eaton Auditorium.

14. novembrī — First Unitarian baznīcas zālē Ingrida un Karlna Gutbergs (divas klavieres)

T. L. Koncertapvienības koncerts.

16. novembrī — plkst. 8 vakarā Massey Hall Latvijas valsts svētku atceres sarīkojums.

30. novembrī un 1. decembrī — DV Ziemsvētku tirdziņš.

30. novembrī — TLB Diždanča 15 gadu jubileja; plkst. 14 priekšnesumi un plkst. 19,30 balle Royal York zālē.

1. decembrī — TLB rīko Sv. Andreja baznīcas telpās plkst. 5 p. p. pianistes V. Leinveberes, baritona J. Cirula un tenora K. Šūnas koncertu.

18. janvārī — apvienotā vīru kora „Viesturs" koncerts un balle lietuviešu bazn. zālē, 1021 College St. W., Toronto.

19. martā — plkst. 8.30 Unitarian bazn. zālē Imants Gleške (vijole) un Lilija Gleške (tautas dz.) T. L. Koncertapv. sarīkojumā

2. maijā — plkst. 7,30 Parkdale Collegiate zālē vīru koris Daugaviešī no Čikāgas (dir. A. Kupcis) T.L. Koncertapv. sar.

HAMILTONA

28. septembrī — Mikeļa tirgus HLB namā.

29. sept. pl. 4 pp. Ksenijas Brantes un Latviešu Trio koncerts, 126 James st. S.

5. oktobrī — Ham. latviešu jaunatnes pulciņa Rota rudens balle Rainbow zālē.

19. oktobrī — Hamiltonas DV gada svētki.

16. novembrī — Valsts svētku sarīkojums.

LONDONA

21. septembrī plkst. 8 vakarā Londonas latviešu kopas 15. gada svētki ar Veltas Tomas uzrunu „Dzeja un laikmets" Poļu baznīcas zālē, 419 Hill ielā.

TOWN & COUNTRY
REAL ESTATE LTD.
V PALMA PĀRSTĀVIS
61 Hogarth Ave., Toronto HO 1-3670

NEMAKSĀJIET VELTI ĪRI IZMANTOJIET MŪSU IZDEVĪGO KREDITĒŠANOS UN MAZĀS IEMAKSAS. IEPĒRCIET PAŠI SAVUS ĪPAŠUMUS!

DANFORTH - BROADVIEW: Atsevišķa 8 istabu dubultķieģeļu māja, 2 vannas istabas, eļļas apkure Pilna cena $ 14.900,-, iemaksa $ 2.500,-.

GREENWOOD RAJ.: Atsevišķa 9 istabu dubultķieģeļu māja, 2 vannas istabas, 2 virtuves, moderna eļļas apkure, garāža. Iemaksa $ 2.000,-, atlikums uz jaunām obligācijām.

GREENWOOD RAJ.: 8 istabu dubultķieģeļu māja, moderna virtuve, jauna moderna apkure, garāžas iespēja. Iemaksa $ 1.000,-.

UZTICAMIEM MĀJU PIRCĒJIEM PALĪDZAM IZTRŪKSTOŠO VAI VISU NAUDU IEMAKSAI SAGĀDĀT BEZ GALVINIEKIEM UZ 3 GADIEM UZ VISIZDEVĪGĀKIEM NOTEIKUMIEM. ZVANIET MUMS NESAISTOŠAI INFORMĀCIJAI MĀJAS LIELĀ IZVĒLĒ VISĀ PILSĒTĀ

LAI RIETUMU SABIEDRISKĀ DOMA NEPIEMIRST MŪSU VĀRDU UN ILGAS

(Vēstule „LA" no Anglijas.)

(A.P.) — Otrās Daugavas Vanagu dienās plašu runu teica Latvijas sūtniecības Londonā vadītājs lietvedis T. V. Ozoliņš:

„Ir pienākušas atkal Daugavas Vanagu dienas, kas jau kļuvušas par regulāru tradiciju. Šo tradiciju vajaga ievērot un turpināt — kā viss dzīvē iet uz priekšu, tā arī vanagu darbam jāiet uz priekšu. Tāpēc nepagursim, bet strādāsim."

Runājot par mūsu tiesisko stāvokli pēc sūtņa K. Zariņa nāves, lietvedis uzsvēra, ka tas ir tāds pats, kāds bijis kopš Latvijas okupācijas, kā 2. pasaules karā, tā pēckara laikā. „Visgrūtāk mūsu valsts tiesiskās pozicijas bija turēt pēdējā kara laikā, tomēr sūtnim kopā ar kollēgām citās rietumu zemēs izdevās nosargāt Latvijai labvēlīgo noskaņojumu un tiesisko atzīšanu. Rietumu demokratijas arī ir tās, kas spēj un grib mums palīdzēt mūsu liktenos, kur vien tas iespējams.

„Šodien starptautiskai politikai savu zīmogu uzspiež atomieroči, un bieži dzirdam par koeksistenci. Ir vairāk kā pareizi, ja politiski esam nomodā, taču bažām, ka mūsu starptautiskajā un tiesiskajā stāvoklī varētu kaut kas pasliktināties, nav pamata. Bet mēs nevaram gaidīt, lai citas valstis atzīst mūsu tiesības uz savu valsti, ja mūsu tautai dzimtenē un trimdā nebūtu svas neatkarības un pašnoteikšanās gribas, kas ir kodols un atslēga mūsu tagadnei un vēl vairāk nākotnei. Tāda griba mums neapšaubāmi ir.

Atcerēsimies, ka latvju tauta nav vienīgā apspiestā — brīvību alkst miljonu simti. Šis ir spēks, no kura baidās apspiedēji ne mazāk kā no atombumbas un ārējas militāras varas vispār. Ir pareizi vērot ikvienu apstākli, kas saista mūsu zemes okupantu uzmanību, tāpat politisko un militāro spēku attiecības pasaulē vispār, no kā reiz varētu dzimt mūsu zemes gaišo cerību dzirksts.

Līdz šo cerību piepildījumam būs nepieciešama liela pacietība, neatslābstošs darbs un latviskās dzīves ziņas paturēšana un attīstīšana.

Ir pareizi, ka ikviens iecer savu personīgo mērķi un krāj zināšanas, bet visiem kopā jāturpina sabiedriskā un nacionālpolitiskā sadarbība. Visnotaļ uzturēsim vienības garu, ko nelaiķis sūtnis vienmēr ir sludinājis. Latvijas gars un kultūra ir kodols mūsu nākamībai.

Rietumu valstu valdība un iestādes mūsu lietas pazīst labi, bet mūsu uzdevums ir vēl gādāt par to, lai rietumu sabiedriskā doma nepiemirst mūsu vārdu un ilgas. Un to spēj katrs latvietis."

Savas runas tālākā gaitā lietvedis T. V. Ozoliņš pieskārās pēdējā laika starptautiskiem notikumiem, pieminēja neseno vienošanos par atomeksploziju ierobežošanu, runāja par krievu nemitīgo miera daudzināšanu, kaut viņu istenās interesēs ietilpst savu robežu pabīdīšana vēl vairāk rietumu virzienā, ja vien šo nodomu nekavētu NATO spēki. Vēl bija iztirzājums par krievu — ķīniešu ideoloģiskām pretišķībām. Pastāv lielas šaubas vai parti paši tic šīm pretišķībām. Tās laikam vairāk domātas iekšējam patēriņam un spēlei pasaules priekšā.

Savas runas noslēguma daļu lietvedis veltīja mūsu tautiešiem dzimtenē.

Grūti vārdos izteikt, cik ļoti stiprinājumu alkst latvu tauta dzimtenē. Ja tos nevar sniegt tieši, tad tomēr caur dažiem rietumu raidītājiem pie viņiem nokļūst kāds brīvs un patiess vārds. Otrs veids ir personīgā sarakste, kas tomēr kā zināms, ir pakļauta padomju cenzūrai.

Kas attiecas uz notikušiem dzimtenes apmeklējumiem, tad tie nevienam, izņemot mūsu zemes okupantus, nekā uzmundrinoša nesniedz. Tādi tūristi pat nonāk pretrunās paši ar sevi, jo savu dzimto zemi viņi taču atstājuši kā politiski bēgļi, bet ar tādu apmeklējumu viņi šo statusu tiesiski un vēl jo vairāk morāliski var zaudēt.

Neieejot kādās detaļās, ir zināms, ka dzimtenē valda posts un apspiestība. Ceļotāji tur neatradīs nekā cita kā nebrīvību.

Gaidot atbildi uz lieliem jautājumiem, necerēsim tos saņemt uz vietas. Neviens pirms 1. vai 2. pasaules kara nevarēja pateikt, cik ilgi tie ilgs un kā beigsies. Neviens 1914. g. nezināja, kas notiks 1917. g. un kādas notikumiem būs sekas. Bet arī šodien vēl, varbūt, visvairāk taisnības vārdiem: kas vētru sējis, tas vētru pļaus. Pēc apspiestības nakts arī mūsu tēvzemē reiz ausīs rīts. Un vienai atziņai vajadzētu būt skaidrai visiem — bez Dieva palīdzības un svētības neko nesasniegsim."

UZFRIZĒTIE AĢENTI

Vēstule no ASV

Brāļojoties ar bezdievjiem var panākt vairāk, nekā tos atstumjot un ignorējot — tāda bija pamatnoskaņa Pasaules baznīcu konferencē, kas šogad notika Ročestrā, N. Y. Konferences pēdējās dienās to varēja noklausīties arī ierobežots skaits publikas. Tā kā konference bija ilgusi jau vairākas dienas, tās delegāti jutās noguruši un pēdējās divi dienās gandrīz visas rezolūcijas pieņēma vienbalsīgi. Tās nebija sevišķi nozīmīgas, par kurām laužami šķēpi. Ievērību izsauca 9 baznīcu uzņemšana pasaules baznīcu apvienībā. Protams, tas nebija nekas pārsteidzošs, bet gan zīmīgs tai ziņā, ka dažas no tām ieteica konferences dalībnieki, kuru kaimiņos tās baznīcas darbojas, bet par citām bija gara sarakstīšanās; to nolasīja ģenerālsekretārs. Tādā veidā par locekli pasaules baznīcu apvienībā uzņēma kādu Čechoslovakijas baznīcu (35 draudzes ar 750.000 locekļiem), bet konfesija palika nezināma. Kļuva arī zināms, ka Pasaules baznīcu apvienības budžets nav izpildījies, jo daudzas baznīcas nav devušas savu daļu. Kad kāds delegāts iejautājās, kuri ir tie nemaksātāji, (katrā ziņā tur būtu arī ortodoksie Maskavas krievi) konferences vadītājs Dr. Fraijs jautājumam pārslīdēja pāri, norādīdams, ka šai uzskaitei nebūtu nozīmes. Delegāti konferencē piedalījās vai nu bez amata tērpa, daļēji to valkājot, vai arī pilnīgā amata tērpā. Konsekvenci šai ziņā līdz pat konferences nobeigumam ieturēja Maskavas „garīdznieki" ar „metropolītu" Nikodimu priekšgalā. Tērpušies labi pašūdinātos talāros un cepurēs, gandrīz vai spoži koptām gaŗām bārdām un matiem, krievu „garīdznieki" visu laiku bija uzmanības centrā. Bieži tie konferencē ieradās tad, kad visi jau bija ieņēmuši vietas, defilējot cauri zālei pa vidus ceļu kā melni pāvi. Viņi prata ieturēt garīdznieka ārējo cēlumu gājienā, bet sejas ar viltīgām acīm un noslēpumainību (kā arī pārlieku mazais gadu skaits „bīskapam", (tā ap 30) — nepārprotami liecināja, ka viņi, no savas zemes nākdami, ir izlaisti ar čekas svētību un instrukcijām. Tikai naivais varēja iedomāties, ka tie ir komūnisma zemes „priesteŗi". Vājš teātris, lai neteiktu vairāk. Bija interesanti vērot, ka ortodoksie baznīcu garīdznieki, ar krieviem priekšgalā, visu konferences laiku turējās kopā. Tur bija pārstāvji no citām zemēm, kur pastāv ortodoksā baznīca. Visvairāk gan pārsteidza tas, ka grupā draudzīgi turējās arī krievu ortodoksās baznīcas Sanfrancisko bīskaps. Zīmes, kas bija manāmas ārpus konferences (pēc 1½ stundām bija pārtraukums kafijai!) nepārprotami liecināja par krievu dienām Amerikā. No amerikāņiem patapinājuši neīsto smaidu, krievu bārdaiņi smaidīja uz visām pusēm, it kā būtu guvuši kādu uzvaru. „Metropolīts" Nikodims bija smaidīgākais visu pulkā, te runādams ar vienu, te otru amerikāņu baznīcas pārstāvi, protams, ar tulka piepalīdzību. Krievus fotografēja gan no priekšas, gan muguras, sēdus un stāvus, nāca autogrammu lūdzēji un draudzīgi sita uz pleca. Sevišķi acīs dūrās Vinčestras bīskapa sienāža lēkāšana ap Nikodimu un kopīgā fotografēšanās. Bet tad pārsteigumu izsauca kāds amerikāņu mācītājs, pilnīgi pārvaldot krievu valodu. Viņš piegāja „bīskapam" Šiškinam, pieskārās ar divi pirkstiem viņa amata tērpam un noskūpstīja bīskapa roku... Šiškins tā kā piesarka un ar skūpstītāju nogāja sānis... Varbūs šis amatbrālis arī bija kāds ortodoksās baznīcas mācītājs Amerikā, ar krievu izcelsmi? Taču krievu dienas ar to vēl nebija galā. Ap 50 konferences dalībnieku piedalījās pieņemšanā, kuru rīkoja katoliskās Fišera kolledžas dekāns. Mielastā runātāji bija ..Nikodims un Ļeningradas teologs Borovojs. Katrā ziņā šis katoļu rīkotais mielasts liecināja par tieksmēm tuvināties Pasaules baznīcu apvienībai, kurā vēl nav pārstāvēti katoļi. Obs.

SPĀŅU ZEMĒ

Dr. P. Vasariņš

„Spānija, tu brīnumzeme, kur mīla valda un oranžziedi zied..." Tā iesākās kāda jūsmīga dziesmiņa, kas bija populāra Rīgā trīsdesmitajos gados. Sešdesmit trešajā gadā pavadot Spānijā dažas nedēļas neredzēju brīnumus, negadījās arī mīlas dēku. Nebija pat oranžziedu laiks. Bez tam tie, gluži necili, redzēti jau Floridā.

Spānija ir pretstatu zeme. Modernā Madride ar plašajiem bulvāriem un elegantajiem veikaliem—un Andalūzijas baltie ciemati, kuros labību kuļ uz kloņa, tai pāri velkot bluķi, un to vētī pasviežot gaisā karstajā vējā. Tāpat to darīja pirms 500 gadiem.

Modernā Spānija ir vispirmā kārtā Franko Spānija. Visur redz falangas simbolus un vadoņa — Caudillo vārdu. Daudz policistu, daudz kaŗavīru kazarmās, uz kuru vārtiem stāv viņu solījuma vārdi: Todo por la patria. Pirms 25 gadiem Franko aizkavēja Padomju Spānijas rašanos. Tai vietā ir viņa paša personības kults, protams, humānāks par dažiem citiem vadoņiem nesenajā Eiropas vēsturē. Pilsoņu kaŗu spāņi atceras nelabprāt. Svarīgāka ir materiālā labklājība, kas ar katru gadu pieaug.

Pilsoņu kaŗa grandiozākais piemineklis ir lielais krusts, kalna galā netālu no Madrides un milzu baznīca izkalta klintī zem krusta. Valle de los caidos — Kritušo ieleja pievelk nerimstošu ārzemnieku straumi.

Spānija ir pretstatu zeme pašu spāņu dēļ. Tradicionālais spānietis sastopams Kastīlijā — stingrs, nopietns, bet laipns, īsts gara aristokrats, vienalga, vai viņš ir zemnieks, vai dižciltīgais.

Vienkāršais, askētiskais Eskoriāla klosteris pie Madrides ir labs piemērs kastīliešu rakstuŗam. 16. g. s. beigās celtajā granīta ēku masīvā 1200 durvis, 2600 logi, 86 kāpnes, 86 strūklakas un daudzu svēto mirstīgās atliekas. Patiesi iespaidīga liecība par tā laika pieeju ticības jautājumiem. Monumentāla parādība ir arī Prado mūzejs Madridē.

Nekur pasaulē neesot labāk noorganizētas, rūpīgi izsijātas gleznu krātuves. No plašā gleznu klāsta gribētos pieminēt tikai dažus visspilgtākos. El Greko, grieķis būdams, vislabāk uztvēris vienlaicīgi misticisma un gaismas caurstrāvoto spāņu raksturu. Viņa reliģiskie gleznojumi ir neaprakstāmas pārdzīvojuma intensitātes pilni. Goija, pārsimt gadu vēlāk, dzīves novakarē rada t. s. melno gleznu seriju. Pusabstraktajos audeklos ir tikdaudz vienaldzības, bezcerības, mistisku baiļu sajūtas, ka tiem blakus daža laba moderna glezna izskatītos kā tapete.

* * *

Austrumu piekraste, Katalānija — ir veiklo tirgotāju, čaklo amatnieku zeme, kur par godu svarīgāka ir nauda — el gran caballero Don Dinero. Un tomēr — šādi vispārinājumi var būt nepareizi, jo arī veiklo komersantu tauta var aizrauties ar gluži abstraktu ideju. Mazs piemērs ir visoriģinālākā baznīca Templo de la Sagrada Familia Barselonā. Pirms 80 gadiem slavenais architekts Gaudi iecerēja milzu svētnamu, lielāku par visiem pasaulē — 12 torņiem 525 pēdu augstumā, simbolizējot 12 apustuļus Līdz šim uzcelti tikai 3 torņi, ieejas portāli, daļa vienas sienas fantastiskā, detaļu pārslogotā, īpatnējā jūgendstilā. Līdzekļus dod tauta ziedojot, bez valdības vai katoļu baznīcas atbalsta. Lēnām, akmeni pie akmens liekot, darbi turpinās. Jautāju akmeņkalim, vai kādreiz beigsiet šo celtni? Atbilde bija vienkārša — protams, kaut pēc 300 gadiem, bet pasaules lielākā baznīca būs šeit Barselonā. Varbūt gan Gaudi ideja nebija tik abstrakta.

* * *

Andalūzijā ir visvairāk pēdu no septiņu gadsimtu mauru virskundzības. Alhambras citadele Granādā ir visgrandiozākā pils atpūtai un priekam, kādu jebkad esmu redzējis. Karstajā, sausajā apvidū ēnaini dārzi, vēsa ūdens straumītes visur. Bagātīgi izrotātās ēkas, terases, balkoni, baseini, strūklakas arī pēc 500 gadiem stāsta par arabu architektu prasmi. Bet šī prieka un atpūtas citadele bija pēdējais mauru cietoksnis; 1492. gadā to iekaroja kristīgās Kastīlijas valdnieki.

Salīdzinot Alhambras pārspīlēto, pārbagāto, sievišķīgi elegantō krāšņumu ar Kordovas un Seviļas monumentālo, vienkāršo arabu stilu pāris gadsimtu iepriekš, mauru valsts bojā eja bija jau paredzama, tāpat kā Romas sabrukumu ievadīja saucieni pēc maizes, spēlēm un labākām pirtīm.

Spānijas zinātnieki, pasaules apceļotāji, gleznotāji padarījuši Andalūziju slavenu. Viens iemesls tam, protams, ir mauru kultūras mantojums. Kordovas universitāte 9. un 10. gadsimtā bija visssvarīgākais Rietumeiropas zinātnes centrs, tumšo viduslaiku vienīgais gaismas avots.

Apvienojot šo mantojumu ar kristiešu reliģijas tiekšanos uz augšu, radās Spānijas gotiskās katedrāles. Atšķirībā no vācu un franču gotikas, kur akmenī kaltie filigrānie rotājumi dažreiz svarīgāki par pamatelementiem, Granādas, Seviļas, Valencijas katedrāles bieži pārsteidz ar monumentālo, tīro architektūru. Bez nevajadzīgām detaļām viss tiecas parādīt cilvēka ilgas pēc saskares ar Dievu.

Sengrieķu, kartagiešu, romiešu koloniju atliekas vēl tagad atrodamas pelēkajos akmeņos un māla laukos, baltajās vai iezilgani krāsotajās pilsētiņās un neskaitāmajās pilsdrupās. Bet šodienas andalūziešu mūde ir sol, manzanilla y mujeres. Saules, ābolvīna un krāšņi tērpto meiteņu zemē ugunīgās dejas un flamenko mūzika skanēja kā nekur citur Spānijā.

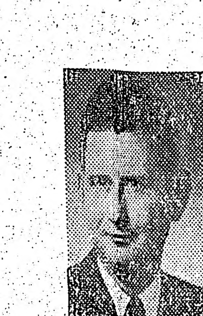

Sasniegumiem bagāta karjēra

Mēs esam pārliecināti, ka labs pārstāvis ir tas, kas izprot stāvokli, ar augstu morāli un organizātora īpašībām. Šis ir pārstāvis, kas kalpojis Jums pēdējos 4 gadus Ontario parlamentā.

25. septembrī mēs ieteicam ievēlēt atkal

EDWARDS RAY C. X

Jūsu liberālais kandidāts Wentworth rajonā

Wentworth Liberal Association 531 Sherman Ave. FU 9-1353.

1000 Ziemsvētku saiņu — bez peļņas

Ievērojot lielisko atbalstu, ko mums snieguši mūsu klienti pagājušā gadā, ATKAL REIZ (7. gadu pēc kārtas) dodam visiem mūsu latviešu klientiem kā dāvanu mūsu peļņu no 1000 (tikai) SPECIĀLIEM ZIEMSVĒTKU SAIŅIEM.

Pateicoties mūsu ļoti sekmīgai tirdzniecībai, mums ir iespējams š.g. ZIEMSVĒTKU SAIŅOS BEZ PEĻŅAS piedāvāt JAUNUS, AUGSTĀKĀ LABUMA ANGĻU audumus, speciāli ražotus mūsu vajadzībām. Tie ir LABĀKĀS KVALITĀTES un daudz pievilcīgāki, kā arī LĒTĀKI, nekā iepriekšējos gados.

ZIEMSVĒTKU SAINI No. 1 ietilpst: —
1) 4 jardi smaga rajona 1 kostīmam vai greznam tērpam un jakai zaļi - baltā, ķiršu - baltā, vai brūni - baltā krāsā.
2) 3 jardi dubultplatas oderes drēbes brūnā, pelēkā, tumši zilā vai melnā krāsā.
3) 3 jardi ļoti laba poplina baltā krāsā.
4) 1 pāris sieviešu vai vīriešu ziemas zeķu.

ZIEMSVĒTKU CENA BEZ PEĻŅAS par saini No. 1 ir tikai: — Kanadas $ 31.00, ieskaitot visus izdevumus.

ZIEMSVĒTKU SAINĪ No. 2 (Dubultots sainis No. 1) ietilpst:
1) 8 jardi smaga rajona 2 kostīmiem vai 2 grezniem tērpiem un 2 jakām zaļi - baltā, ķiršu - baltā vai brūni - baltā krāsā.
2) 6 jardi dubultplatas oderes drēbes pelēkā, brūnā, tumši zilā vai melnā krāsā.
3) 6 jardi ļoti laba poplina baltā krāsā.
4) 2 pāri sieviešu vai vīriešu ziemas zeķu.

ZIEMSVĒTKU CENA BEZ PEĻŅAS par saini No. 2 ir tikai: — Kanadas $ 47.50, ieskaitot visus izdevumus.

ZIEMSVĒTKU SAINĪ No. 3 ietilpst:
1) 3¼ jarda ļoti laba gabardīna vai gluda uzvalku auduma 1 uzvalkam pelēkā, brūnā vai tumši zilā krāsā.
2) 3 jardi mēteļu auduma 1 vīriešu vai 1 sieviešu ziemas mētelim zilā, zaļā, smilšu, tumši zilā vai melnā krāsā.
3) 4 jardi smaga rajona 1 kostīmam vai 1 greznam tērpam un jakai zaļi - baltā, ķiršu - baltā vai brūni - baltā krāsā.
4) 3 jardi dubultplatas oderes drēbes pelēkā, brūnā, tumši zilā vai melnā krāsā. 5) 1 pāris sieviešu vai vīriešu ziemas zeķu.

ZIEMSVĒTKU CENA BEZ PEĻŅAS par saini No. 3 ir tikai: — Kanadas $ 58.00, ieskaitot visus izdevumus.

ZIEMSVĒTKU SAINĪ No. 4 Dubultots sainis No. 3) ietilpst:
1) 6½ jarda ļoti laba gabardīna vai gluda uzvalku auduma 2 uzvalkiem pelēkā, brūnā vai tumši zilā krāsā.
2) 6 jardi mēteļu auduma 2 vīriešu vai 2 sieviešu ziemas mēteļiem zilā, zaļā, smilšu, tumši zilā vai melnā krāsā.
3) 8 jardi smaga rajona 2 kostīmiem vai 2 grezniem tērpiem un 2 jakām zaļi - baltā, ķiršu - baltā vai brūni - baltā krāsā.
4) 6 jardi dubultplatas oderes drēbes pelēkā, brūnā, tumši zilā vai melnā krāsā.
5) 2 pāri sieviešu vai vīriešu ziemas zeķu.

ZIEMSVĒTKU CENA BEZ PEĻŅAS par saini No. 4 ir tikai: — Kanadas $ 93.00, ieskaitot visus izdevumus.

Uz vēlēšanos nosūtīsim pa gaisa pastu bezmaksas audumu paraugus uz ikvienu pasaules daļu. Tāpat JAUNIEM KLIENTIEM, uz vēlēšanos, nosūtīsim mūsu PILNĪGI ILLUSTRĒTO katalogu un mūsu Standartsaiņu un Pārtikas saiņu cenu sarakstus.

Mūsu ZIEMSVĒTKU SAIŅUS BEZ PEĻŅAS var pasūtināt visi latviešu, vienalga, vai tie ir mūsu, vai citu firmu klienti. Bet tā kā mēs vēlamies būt taisnīgi pret visiem pasūtinātājiem, tad VIENĀ REIZĒ KATRS VAR PASŪTINĀT NE VAIRĀK KĀ PA VIENAM SAINIM NO KATRA. Mēs pieņemam depozitu $ 1.00, nodrošinot Jums bezpeļņas ZIEMSVĒTKU SAINI uz 8 nedēļām. Esam pārliecināti, ka Jums ir zināms, ka citās firmās par līdzīgiem saiņiem Jums būtu jāmaksā, vismaz, divreiz tik daudz. Tādēļ lūdzam nekavēties ar pasūtināšanu, lai uz Ziemsvētkiem domātos saiņus varētu laikus nosūtīt.

Tā kā vairums mūsu klientu pasūtina mūsu ZIEMSVĒTKU SAIŅUS BEZ PEĻŅAS nekavējoties pēc sludinājumu parādīšanās laikrakstos, paraugus neredzot, tad paziņojam, ka ikvienam klientam (pat bez pieprasījuma), nosūtīsim visu pasūtināto audumu paraugus tūliņ pēc pasūtinātā saiņa nosūtīšanas.

MĒS GARANTĒJAM:
1) katra saiņa saņemšanu,
2) naudas atmaksu, ja sainis ietu zudumā vai otra saiņa nosūtīšanu,
3) visu izdevumu samaksu, tā ka saņēmējam Latvijā, saini saņemot, nekas nav jāmaksā,
4) visu audumu nosūtīšanu saskaņā ar paraugiem.

Latvian Section
LITHUANIAN TRADING COMPANY
341 LADBROKE GROVE
LONDON, W. 10
ENGLAND.

KSENIJAS B
LATVIEŠU T
KONC
Sestdien, 28. septembrī, pl. 8 vaka
175 St. Clair Ave.
Ieejas kartes I vietā $ 2.00, II viet
HAMILTONĀ: Iepriekšpārdoš
29. sept. pl. 4 konservātorijas zālē, 126 Jam
DAUGAVA

Paul Staniszewski
ir immigrantu dēls, pārvalda trīs valodas, darbojas par juristu. Bijis Toronto etniskās padomes priekšsēdis. Pašlaik P. S. ir Tiesiskās palīdzības organizācijas loceklis (Legal Aid Soc.). Piedalījies jau 1959. gada provinces vēlēšanās.

Balsojiet par
Pauls S
● KANADAS
liberāļu vald
● ĀRSTNIECI
bez maksas
sociālā vai
● PILNU DAR
darbi meklē
● Izglītību.
Radikālas
institūta no
— sagādājot vi
vidusskolu
rēts no tāla
25. SE
STAN

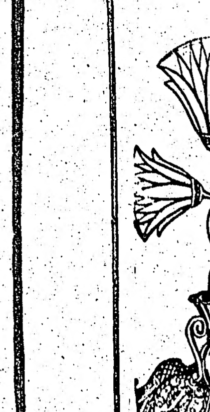

Kur pēkšņi izgaisa tavas skumja
Kas tevi iepriecināja?
Es ziedu uzlūkoju . . .
LOTUS PUĶU VEI
802 Bathurst ielā, pie B
tel.: LE 3-3884, Tor
KANADAS DAIĻAMATNIEKU
SALONS.
Sveiciet AR ZIE
LOTUS

STARLITE
SCHOOL OF SAFE DRIVING
Latviešu klientiem.
Tuvākai informācijai zvaniet galvenajam bi
EM 6-2957, 330 Queen St. W. (Sp
otrs birojs - 2463 Lakeshore Blvd. (Mimico Plaza)

Latviešu skolu ievērībai.
Atkal iznācis AUSTRAS ANDERSONES -
100 tautas dziesmu un rotaļu krājum
AUGSIM LATVIJA
(Meldijas un teksti.)
Adr.: 494 Sammon Ave.
Toronto 6, Ont., Canada. Grāmatn

AUSTRA ŠMIT
DĀMU FRIZIERSALONS
737 Bloor St., W., pie Grace, Toronto.

VENUS
PUĶU VE
● Ziedi
sakārtoju
vajadzīb
● Latviešu keram
● Ādas izstrādāj
231 Roncesvalles A
LE 4-4645; LE 3-4

GRAMERCY SHIPPING COM
Dib. 1947. g. — Licencēta no Wneshposylto
kā arī pie Dept. of Banking and Insurance
nodrošināta.

Bezmuitas dāvanas uz USSR
Šujammašīnas, automobiļi, divriteņi, ledusskapji, mazgājamās mašīnas u. c.

Vērtīgi pārtikas saiņi
Sveiciens „R" .... $ 36.75
1 mārc. kafijas, 1 mārc. kakao, 1 mārc. šokolādes, 2 mārc. cepjamās eļļas, 2 mārc. cukura, 2 mārc. rīsu, 1 mārc. siera, 2 mārc. žāvēta bekona, 2 mārc. žāvēta šķiņķa, 2 mārc. žāvētu augļu.

Augstākās kv
stilpr
Pieprasiet m
cenrādi.
Pārsūtām nau
Pilnīga g
Piegāde 2 n
Izmaksā piln
Nav atv
Saņēmēja par
9 rubuļi par
Nodeva: līd
pā

Gramercy — N - Y
118 East 28th Street, 906 New York 16, N.
New York - tālr. MU 9-0598.

T PASI SAVUS ĪPAŠUMUS!

RAJ.: 8 istabu dubultķieģeļu
uve, jauna moderna apkure,
aksa $ 1.000,-.

KIEM UZ 3 GADIEM UZ
IZVĒLĒ VISĀ PILSĒTĀ

ja milzu svētnamu, lielāku par visiem pasaulē — 12 torņiem 525 pēdu augstumā, simbolizējot 12 apustuļus. Līdz šim uzcelti tikai 3 torņi, ieejas portāli, daļa vienas sienas fantastiskā, detaļu pārslogotā, īpatnējā jugendstilā. Līdzekļus dod tauta ziedojot, bez valdības vai katoļu baznīcas atbalsta. Lēnām, akmeni pie akmens liekot, darbi turpinās. Jautāju akmeņkalim, vai kādreiz beigsiet šo celtni? Atbilde bija vienkārša — protams, kaut pēc 300 gadiem, bet pasaules lielākā baznīca būs šeit Barselonā. Varbūt gan Gaudi ideja nebija tik abstrakta.

***

Andalūzijā ir visvairāk pēdu no septiņu gadsimtu mauru virskundzības. Alhambras citadele Granādā ir visgrandiozākā pils atpūtai un priekam, kādu jebkad esmu redzējis. Karstajā, sausajā apvidū ēnaini dārzi, visa ūdens straumītes visur. Bagātīgi izrotātās ēkas, terases, balkoni, baseini, strūklakas arī pēc 500 gadiem stāsta par arabu architektu prasmi. Bet šī prieka un atpūtas citadele bija pēdējais mauru cietoksnis; 1492. gadā to iekaroja kristīgās Kastīlijas valdnieki.

Salīdzinot Alhambras pārspīlēto, pārbagāto, sievišķīgi elegantо krāšņumu ar Kordovas un Seviļas monumentālo, vienkāršo arabu stilu pāris gadsimtu iepriekš, mauru valsts bojā eja bija jau paredzama, tāpat kā Romas sabrukumu ievadīja saucieni pēc maizes, spēlēm un labākām pirtīm.

Spānijas zinātnieki, pasaules apceļotāji, gleznotāji padarījuši Andalūziju slavenu. Viens iemesls tam, protams, ir mauru kultūras mantojums. Kordovas universitāte 9. un 10. gadsimtā bija visvarīgākais Rietumeiropas zinātnes centrs, tumšo viduslaiku vienīgais gaismas avots.

Apvienojot šo mantojumu ar kristiešu reliģijas tiekšanos uz augšu, radās Spānijas gotiskās katedrāles. Atšķirībā no vācu un franču gotikas, kur akmenī kaltie filigrānie rotājumi dažreiz svarīgāki par pamatelementiem, Granādas, Seviļas, Valencijas katedrāles bieži pārsteidz ar monumentālo, tīro architektūru. Bez nevajadzīgām detaļām viss tiecas parādīt cilvēka ilgas pēc saskares ar Dievu.

Sengrieķu, kartagiešu, romiešu koloniju atliekas vēl tagad atrodamas pelēkajos akmeņos un māla laukos, baltajās vai iezilgani krāsotajās pilsētiņās un neskaitāmajās pilsdrupās. Bet šodienas andalūziešu mude ir sol, manzanilla y mujeres. Saules, ābolvīna un krāšņi tērpto meiteņu zemē ugunīgās dejas un flamenko mūzika skanēja kā nekur citur Spānijā.

Z PEĻŅAS var pasūtināt visi citu firmu klienti. Bet tā kā pasūtinātājiem, tad VIENĀ VAIRĀK KĀ PA VIENAM depozītu $ 1.00, nodrošinot līdz 8 nedēļām. Esam pārliecināti par līdzīgiem saiņiem Jums būTādēļ lūdzam nekavēties ar pasaiņus varētu laikus nosūtīt mūsu ZIEMSVĒTKU SAIsludinājumu parādīšanās laikjam, ka ikvienam klientam (pat pasūtināto audumu paraugus tūliņ

umā vai otra saiņa nosūtīšanu, ēmējam Latvijā, saiņi saņemot,

ar paraugiem.

vian Section
TRADING COMPANY
BROKE GROVE
NDON, W. 10
NGLAND.

KSENIJAS BRANTES un LATVIEŠU TRIO

KONCERTS

Sestdien, 28. septembrī, pl. 8 vakarā Unitarian baznīcas auditorijā, 175 St. Clair Ave. W., Toronto.

Ieejas kartes I vietā $ 2.00, II vietā $ 1.50, skolēniem puscenas.

HAMILTONĀ: Iepriekšpārdošanā Latvija Amerikā birojā.

29. sept. pl. 4 konservātorijas zālē, 126 James St. S. Ieejas maksa $ 1.50.

DAUGAVAS VANAGU TORONTO SAIME.

Paul Staniszewski ir immigrantu dēls, pārvalda trīs valodas, darbojas par juristu. Bijis Toronto etniskās padomes priekšsēdis. Pašlaik P. S. ir Tiesiskās palīdzības organizācijas loceklis (Legal Aid Soc.). Piedalījies jau 1959. gada provinces vēlēšanās.

Balsojiet par liberāļiem - ir laiks mainīt ieskatus!

Pauls Staniszewski darbosies, lai veicinātu

- KANADAS PENSIJAS PLĀNU sadarbībā ar federālo liberāļu valdību.
- ĀRSTNIECĪBAS APRŪPI, neskatoties uz gadiem, slimību, bez maksas tiem, kas vecāki par 65 g., bezdarbniekiem un sociālā vai nespējnieku pabalsta saņēmējiem.
- PILNU DARBA NODROŠINĀJUMU. . . . saimniecību, kur darbi meklē darītāju, ne otrādi.
- Izglītību.

Radikālas maiņas izglītības politikā un Izglītības pētīšanas institūta nodibināšanu.

— sagādājot vienādas iespējas katram bērnam, tā lai neviens vidusskolu beigušais materiālo apstākļu dēļ nebūtu atturēts no tālākas izglītības apgūšanas.

25. SEPTEMBRĪ — BALSOJIET PAR

STANISZEWSKI Paul | X

JURISTS

Kur pēkšņi izgaisa tavas skumjas?
Kas tevi iepriecināja?
Es ziedu uzlūkoju . . .

LOTUS PUĶU VEIKALĀ
802 Bathurst ielā, pie Bloor ielas,
tel.: LE 3-3884, Toronto.
KANADAS DAIĻAMATNIEKU SAVIENĪBAS SALONS.

Sveiciet AR ZIEDIEM!

STARLITE
SCHOOL OF SAFE DRIVING
Latviešu klientiem.

Tuvākai informācijai zvaniet galvenajam birojam —
EM 6-2957, 330 Queen St. W. (Spadina stūrī);
otrs birojs - 2463 Lakeshore Blvd. (Mimico Plaza), tel. 255-0790.

Latviešu skolu ievērībai.
Atkal iznācis AUSTRAS ANDERSONES - PLAMPES
100 tautas dziesmu un rotaļu krājums
AUGSIM LATVIJAI
(Meldijas un teksti.)

Adr.: 494 Sammon Ave. Cena $ 1.50
Toronto 6, Ont., Canada. Grāmatnīcām atlaide.

AUSTRA ŠMITS
DĀMU FRIZIERSALONS
737 Bloor St., W., pie Grace, Toronto. LE 5-6792

VENUS
PUĶU VEIKALS
- Ziedi un ziedu sakārtojumi visādām vajadzībām.
- Latviešu keramika.
- Ādas izstrādājumi.

231 Roncesvalles Ave., Toronto.
LE 4-4645; LE 3-4037 pēc darba.
A. PUTNIŅŠ

GRAMERCY SHIPPING COMPANY

Dib. 1947. g. — Licencēta no Wneshposyltorg Maskavā, kā arī pie Dept. of Banking and Insurance ASV, un nodrošināta.

Bezmuitas dāvanas uz USSR

Šujammašīnas, automobiļi, divriteņi, ledusskapji, mazgājamās mašīnas u. c.

Vērtīgi pārtikas saiņi

Sveiciens „R" .... $ 36.75
1 mārc. kafijas, 1 mārc. kakao, 1 mārc. šokolādes, 2 mārc. cepjamās eļļas, 2 mārc. cukura, 2 mārc. rīsu, 1 mārc. siera, 2 mārc. žāvēta bekona, 2 mārc. žāvēta šķiņķa, 2 mārc. žāvētu augļu.

Augstākās kvalitātes tekstilpreces

Pieprasiet mūsu pilnīgo cenrādi.

Pārsūtām naudu uz USSR

Pilnīga garantija.

Piegāde 2 nedēļu laikā.

Izmaksā pilnos apmēros.

Nav atvilkumu.

Saņēmēja parakstīta kvīts.
9 rubuļi par $ 10.- US

Nodeva: līdz $ 35.- $ 3.50
pāri $ 35.- 10%

Gramercy — N - Y
118 East 28th Street, 906 New York 16, N.Y., USA.
New York - tālr. MU 9-0598.

NOTARS
OSKARS PERRO
pieņem klientus katrā laikā, iepriekš pieteicoties pa tālr. LE 5-5555. Toronto.

MEKLĒ
sekojošas personas: Annu Wyver, Veroniku Napora, Arni Remteru, Kazimiru Kluss, Almanzoru Ginteru, Teodoru Ozoliņu un Geronimu Ezeriņu.

Ja kādam būtu zināma šo personu dzīves vieta, laipni lūdzam to paziņot uz adresi: Latvian Toronto Credit Union Ltd., 27 Bloor St., E. Toronto 5, Ont. Tel: 924-2775.

NEDĒĻAS NOGALES PAVADIET
„Happy Hills" parkā
Informācijai zvaniet LE 4-0563, Toronto.

KLĀJ VIESĪBU GALDUS,
piegādā mājās.
E. JIRGENS,
tel. RO 7-8044, Toronto.

J. KREIĻA
FOTO STUDIJA
izdara uzņēmumus iekš- un ārpus studijas, izgatavo bildes pasēm, apliecībām, kā arī pārfotografē un palielina dokumentus un bildes. Amatieru filmas attīsta un kopē. Uzņēmumus lūdz iepriekš pieteikt.
HO 6-3800.
445 Pape Ave., Toronto.

Turner & Porter
APBEDĪŠANAS BIROJS
Roncesvalles Chapel
436 Roncesvalles Ave.
LE 3-7954
Yorke Chapel
2357 Bloor St. W
RO 7-3153
Parkošana abās bēŗu mājās.

MANN & MARTEL REALTORS
PLAŠĀKAIS NEKUSTAMU ĪPAŠUMU PĀRDOŠANAS BIROJS KANADĀ

Pārstāvis JĀNIS IRBE.

Tālr. mājā RO 9-3276. Tālr. birojā RO 2-8255.

Ja Jūs vēlaties iegādāties nekustamu īpašumu vai esat nodomājuši pārdot esošo — lūdzu piezvaniet man. Ar savu plašo, ilggadīgo praksi būvniecības nozarē varu būt Jums ļoti noderīgs kā pie īpašuma iegādes, tā pie esošā likvidēšanas.

Daži piemēri pilsētas rietumos (West End).

Atsevišķs bungalovs — 5, 6 un vairāk telpas — $ 6.500,-; $ 12.900,-; $ 13.900,- u. t. t.

$ 14.900,- — ķieģeļu māja, 6 telpas — pirmklasīgā stāvoklī.

$ 16.900,- — atsevišķa ķieģeļu māja, 7 telpas + 2 saules telpas, nevainojamā stāvoklī.

$ 17.900,- — atsevišķa ķieģeļu māja (duplekss), 8½ telpas, ļoti labā stāvoklī.

Minētās mājas atrodas High Park - Jane - Bloor - Annette rajonā.

DIPLOMĒTS MŪZIKAS SKOLOTĀJS
IMANTS RAMIŅŠ A.R.C.T.
māca
VIJOLES SPĒLI
un
mūzikas teorētiskos priekšmetus.
Tel. 421-7894, Toronto.

ESTO BAKERY
136 Sears St., HO 5-2607, Toronto.

Piedāvā: latviešu gaumē ceptu rupjmaizi, baltmaizi, maizītes. Gaļas izstrādājumi; desas, žāvētas zivis u. c. Sieri un dažādi konservi,

LABĀKIE PRODUKTI. PIEGĀDĀJAM MĀJĀS.

A. EGLĪTIS—
RADIO un TELEVĪZIJAS veikals - darbnīca
Ierīko TV antenas. Atvērts no pl. 1 līdz 9 vak., sestdienās no pl. 1 līdz 6 vakarā.
IZĪRĒ TV par $ 8,- MĒNESĪ.
161A Roncesvalles Ave., Toronto, tel. LE 7-1401

Zeltkalis A. ĶIVLENIEKS
Gatavo un labo visu, kam sakars ar rotām
19 Pretoria Ave., Toronto 6, Ont.
HO 3-1008.
PIEPRASIET KATALOGU.

ARTURS ZUTIS, B. A.
ADVOKĀTS un NOTĀRS
4 Richmond Street East, Toronto 1, Ontario,
Tel. EM 6-5946.
Suite 213
RO 6-6354 (mājās).

A. LAGUNS
APKURU IERĪKOTĀJS
204 Oakwood Ave.,
LE 1-6583, Toronto.

IZDARA
APMETUMA DARBUS
par ziemas cenām.
Liek arī grīdas plates
Zvanīt 769-8280, Toronto.

DEJU STUDIJA
N. SCHWANEBACHS,
985 BROADVIEW AVENUE, Mortimer stūrī.
HO 1-4110 — TORONTO.
- *FOKSTROTU*
- *LĒNO VALSI*
- *VALSI*
- *TANGO*

RUMBA CHA-CHA-CHA JIVE, MAMBO, SAMBA, BOSSA NOVA.
PRIVĀTSTUNDAS
Mērenas cenas.
PIETEIKŠANĀS un IZIŅA KATRĀ LAIKĀ.

MEKLĒJU
vecumā no 40—55 g. PASTĀVĪGU un STIPRU „IELOGU" savai sadragātai dzīves gleznai.
Tautiešus lūdz rakstīt šīs avīzes kantorim, adresējot „TAUTIETEI".

IZĪRĒJAMS DZĪVOKLIS
— 3 vai 4 istabas Ellerbeck ielā.
Zvanīt pēc plkst. 6 vakarā.
HO 3-4684, Toronto.

IZĪRĒJAMA MĒBELĒTA ISTABA
ar vārīšanas iespējām klusā mājā.
Zvanīt RO 6-6343, Toronto.

ST. CLAIR - BATHURST
izīrējama gaiša, glīta istaba ar virtuves lietošanu.
Laba satiksme un iepirkšanās.
Zvanīt LE 4-6001, Toronto.

H. Rosar
FUNERAL DIRECTOR
APBEDĪŠANES BIROJS
467 Sherbourne St., Toronto.
Tel. WA 4-1408.

Rūpīga un smalkjūtīga apbedīšanas ceremoniju izkārtošana.

LATVIEŠU PUĶU VEIKALS
CALLA
727 Danforth Ave., Toronto.
HO 6-9911.
BAGĀTĪGAS ZIEDU VELTES UN ZIEDU SAKĀRTOJUMI KATRAM GADĪJUMAM ZAĻUMU UN TROPISKIE STĀDI.
TAUTISKIE IZSTRĀDĀJUMI.
PIEGĀDE MĀJĀS.

KAS? KUR? KO?
TORONTO

PĀRTIKA - DELIKATESES

LITTLE RĪGA — delikatešu veikals LE 4-8974
343 RONCESVALLES AVE.
Viesību galdi, aukstās bufetes.

BROADVIEW
DELIKATEŠU VEIKALS
105 DANFORTH AVE. (pie Broadview).
Tel.: HO 5-9905. AUSMA MIĶELSONS.

Adolfa Kristapsona gaļas un desu veikals - darbnīca HO 6-5152
1095 QUEEN ST. E.

Pavasara delikatešu veikals un konditoreja LE 1-7353
361 RONCESVALLES AVE. Īpašnieks ST. CUKULS

VIKING DELICATESSEN
1077 Bathurst St. (pie Dupont). Tālr. LE 2-9068.
DELIKATESES, KŪKAS, TORTES, IMPORTĒTAS ŠOKOLĀDES UN KONSERVI.
EMILIJA un GEORGS DUMPES.

ERIC'S DELICATESSEN
375 BROADVIEW AVE (PIE GERRARD) HO 1-4473
atvērts līdz pl. 9 vak.
ERIKS OZOLIŅŠ

NEKUSTAMI ĪPAŠUMI

BĒRZIŅŠ Realty Limited
NEKUSTAMI ĪPAŠUMI — OBLIGĀCIJAS
APDROŠINĀŠANA — NOTĀRS
LE 4-8447, TORONTO. 316 Harbord St.

DAŽĀDI

R P M ELECTRIC
ELEKTRĪBAS UZŅĒMUMS
160 Woburn Ave., Toronto 12.
Labo un atjauno elektrisko instalāciju. Ierīko jaunus degpunktus, slēdžus, skaitītājus u. c.
Garantēts darbs. Rūdolfs Purvs HU 3-1640.

Alder's Esso Service HO 6-0496
1151 QUEEN ST. E.
Atlas riepas un baterijas. Lubrikācija, „Undercoatings" un remonti. Atvērts 24 st. katru trešo nedēļu.
LAIMONIS ALDERS.

Benjamin Film Laboratories Ltd. EM 3-6496
51 DUCHESS ST., TORONTO 2, ONT.
Krāsu un balti - melno filmu attīstīšana, bildes, palielinājumi un citi foto darbi ar izcilu kvalitāti. Tautiešiem atlaide

Everlast Heating Co. LE 1-1101
62 GEAREY AVE. Gāzes un eļļas apkures ierīces.
Īpašn. A. RASA. Tālr. mājās HO 5-5317

New Era Home Appliances Ltd. OX 9-7143
2902 DANFORTH AVE. Televīzijas aparāti. Stereo
Ledusskapji, veļas mašīnas, veļasžāvētāji. Elektriskās plītis.
Lielākā mēbeļu izvēle Toronto. AUSEKLIS JANSONS

Laimon's Auto Service TEL. 466-0540
603 GERRARD ST E. (pie Broadview Ave.)
DAŽĀDU VEIDU AUTO REMONTI, SMĒRĒŠANA un EĻĻAS MAINĪŠANAS. DARBS GARANTĒTS.
LAIMONS MAROVSKIS.

CREST FLORISTS HU 7-0491
567 MOUNT PLEASANT RD. (pie Belsize Dr.)
Ziedi katrai vajadzībai. Latviešu mākslinieku gleznas.
Latviskās rotas lietas. ELMĀRA GULBIS.

LATVIEŠU PUĶU VEIKALS SCARBORO
FLAMINGO FLORISTS
2383 Eglinton Ave. East, Eglinton - Kennedy Plaza.
ZIEDI, ZIEDU SAKĀRTOJUMI. PUĶES UN TROPISKI STĀDI.
PL 9-0651, ANNA RONIS, PL 9-1875, mājā AT 2-1235

I. JANKOVSKIS
REAL ESTATE BROKER
93 Roncesvalles Ave., Toronto 3.

DUNDAS - DOVERCOURT

200,- (divi simti) iemaksa 6 istabu mājai ar modernu virtuvi un jaunu apkuri. Pilna prasītā cena $ 6.500,-. Viena atklāta obligācija ar atmaksu $ 70,- mēnesī. Tuvākai informācijai zvanīt LE 5-4455.

DONLANDS - O'CONNOR

3.000,- iemaksa 6 istabu dubultkieģeļu bungalovam ar izbūvētu atpūtas telpu pagrabā. Ultrā moderna virtuve, eļļas - radiātoru apkure. Privāts iebraucamais ceļš un garāža. Labi kopts liels dārzs ar ogulājiem un pāris auglu kokiem. Lūdzu zvanīt LE 6-0143.

FARMA - BERIJAS RAJONĀ

2.000,- iemaksa 50 akru farmai 48 jūdzes no Toronto pie 27. lielceļa (dienvidos no Berijas un austrumos no Saulaines). 10 istabu kieģeļu māja ar citām saimniecības ēkām. Viena atklāta obligācija, uz ilgu termiņu, par atlikuma summu. Izdevīgs pirkums — tuvākai informācijai zvanīt LE 6-0143.

YONGE - EGLINTON

3.000,- iemaksa atsevišķai dubultkieģeļu mājai ar 8 istabām divi stāvos. 2 modernas virtuves un vannas istabas. Privāts iebraucamais ceļš un garāža. Tuvu Yonge pazemes dzelzceļa stacijai, skolām un veikaliem. Labs rajons. Lūdzu zvanīt LE 6-0143.

RONCESVALLES - SUNNYSIDE

21.900,- pilna prasītā cena lielai 3 dzīvokļu mājai (triplex) ar kopsummā 17 istabām. 2 mūra garāžas. Mājas ar 9—10 istabām šinī rajonā tiek pārdotas par lielākām cenām, tādēļ šī īpašuma pirkums kādam būs „bargain". Iemaksa pēc vienošanās. Ilgtermiņa obligācija. Ienākumi $ 320,- mēnesī. Pilnīgai informācijai lūdzu zvanīt LE 6-4455.

VIENREIZEJS PIRKUMS

Ja Jūs savā dārzā nevarat audzināt saknes un puķes, apskatiet 10 akrus melnzemes gruntsgabalu, kas atrodas 40 min. braucienā no Toronto pie asfaltēta ceļa un sasniedzams pa ceļiem Nr. 11 un Nr. 400; viegli pieejamis visdzijākā ziemā. Labākā zeme Toronto tuvākā apkārtnē kartupeļu un citu saknu audzēšanai. Apm. 4 akri mežu ar jauktiem un ciedru kokiem. Prasītā cena 4.500,-. Zvanīt LE 6-0143.

KĀ PAR BRĪNUMU

tikai $ 1.900,- iemaksa 8 istabu dubultkieģeļatsev. ienākumu mājai, ko pārdod ar visām modernām mēbelēm, kuŗu vērtība tālu pārsniedz prasīto iemaksu. (3 jauni elektriskie ledus skapji, 3 modernās plītis, 3 gulamistabu iekārtas, 3 dzīvojamo istabu iekārtas, dīvāni, klubkrēsli u. t. t.). Šinī mājā ir 3 modernas virtuves, 2 pilnas vannas istabas. Pašreizējais—īpašnieks ieņem — $ 3.000,- gadā īres. Pilna prasītā cena $ 15.900,-. Apskatei un nesaistošai informācijai lūdzu zvanīt LE 5-4455.

PAR ĪRES NAUDU

High Park rajonā māja ar 2 modernām virtuvēm, garāžu, jaunu apkuri. Tuvu veikaliem un 24 stundu satiksmei. Īpašums labi uzturēts un labākā kārtībā. Viena 10 gadu atklāta obligācija ar maksājumiem tikai $ 90,- mēnesī, procentus ieskaitot. Pilna cena tikai — $ 13.900,-. Zvanīt LE 6-0143.

GADĪJUMA PIRKUMS

$4.200,- pilna cena 6 akriem dārza zemes un kotedžai 30 jūdzes no Toronto. Tuvākai informācijai lūdzu zvanīt LE 6-0143.

PIEŅEMAM PĀRDOŠANĀ un PIEDĀVĀJAM PIRKŠANAI MĀJAS VISOS PILSĒTAS RAJONOS.

Pārstāvji: A. Kretulnieks,
H. Makars,
V. Mukts,
J. Veiss.

IEVĒLIET ARĪ ŠOREIZ
ALFRED COWLING
PROGRESSIVE CONSERVATIVE
HIGH PARK

HAMILTONA GATAVOJAS MIĶEĻA TIRGUM

Kad septembŗa saulē sāk dzeltēt koku lapas, rodas vēlēšanās būt kaut kur savējo vidū. Lai to panāktu, ir jāiegriežas Hamiltonas latviešu mājā. Pēc vasaras klusuma pa vakariem un nedēļas nogalēm te sanāk tautieši, kas kā gāju putni atgriežas kaut kur no Kanadas ziemeļiem, latviešu nometnēm vai arī tālākiem ceļojumiem pa ārzemēm.

Pacilāti un jauna spara pilni nu atkal „sadziedās" kori, satiekas Daugavas vanagi, HLB biedri un visi tie, kam vien kaut kādā veidā rūp latviešu dzīves saglabāšana. Dzirkst spraigas valodas! Ierosmes un plāni maināās ar visjaunākiem piedzīvojumiem un nostāstiem.

Te nevar noliegt, ka tāda latviska stūrīša gaisotnē, tīri nemanot, tu jūties gandrīz atspirdzis un atjaunojies . . .

Kādu citu reizi mājas pārvaldnieks HLB goda biedrs V. Rudzītis laipni izvadā tevi pa grāmatnīcu, iepazistinot ar jaunāko literatūras klāstu, skaņu platēm, daiļamatnieku izstrādājumiem, rotām un bibliotēku.

Vasaras mēnešos te daudz kas pārveidots. Plašāks remonts izdarīts virtuvē, panākot lietišķāku telpu sadalījumu. Par veikto V. Rudzītis saka:

„Rudens un ziemas mēnešos mēs esam paredzējuši daudz un dažādu nodarbību, tāpēc pārbūve bija nepieciešama. Ceram, ka tautieši mūsu pūles sapratīs un atbalstīs arī nākotnes nodomus."

Kad blakus telpās paveŗas durvis, mēs ieraugam duci dāmu šujam, kārtojam tautiskus priekšmetus un spriežam kaut ko par lozēm, pīrāgiem un citiem gardumiem. „Tā mūsu HLB dāmu komiteja," saka mājas pārvaldnieks, „kas visiem mājas remontiem un pārbūvēm liekas tas drošākais pamats."

Tālāk noskaidrojas, ka dāmas rūpīgi gatavojas savam kārtējam Miķeļa tirgum, kas notiks š. g. 28. septembrī.

Strādāts ir ļoti daudz. Nevienam vien atvaļinājuma diena būs ziedota, lai pasākums labi izdotos. Programmā paredzētas daudz un dažādas izdarības, kas saistās ar Miķeļa tirgus paražām, taču rīkotājas ne labprāt tās atklāj. Komitejas pr-ce M. Martinova norāda tikai to, ka viss tirgū iegūtais atlikums domāts latviešu mājas vajadzībām. Tātad, V. Rudzīša vārdiem runājot: latviska pavarda uzturēšanā dāmas paliek visdrošākais pamats.

Iesim viņām talkā, un jo kuplā skaitā tiksimies Miķeļa tirgū Hamiltonas latviešu mājā.

E. Š.

Hamiltonas latviešu biedrības dāmu komiteja pie bagātā rokdarbu klāsta, kas darināts Miķeļa tirgus izlozēm. V. Šulca uzņēmums

BRĪVĀ PABĀ

SATIKSANĀS AR LĀČU MĀTI

Mūsu draugs, zvērināts maksķernieks un mednieks Z. Lapuķis man piesūtījis vēstuli, kuŗā pastāsta:

Pavasarī man gadījās sastapt Armora ezera krastā makšķernieku ar 8 märc. smagu ezera foreli. Laimīgais, meistars atturējās kaut ko tuvāki pastāstīt par vietu, kur skaisto lomu ieguvis. Vietējie farmeri zināja, ka grūti pieejamā vietā, aiz kalnu grēdām un purviem esot daži nelieli ezeri, kur šādas skaistules atrodamas.

Domas par šiem ezeriem ilgi nedeva miera, tādēļ nesen sēdos mašīnā un braucu turp, lai mēģinātu tos sameklēt. Nonākot nodomātā vietā, atstāju mašīnu un apbruņojies ar makšķerēšanas piederumiem, kompasu un mednieka nazi, devos pa topografiskā kartē atzīmēto vieglo meža taku ezera virzienā. Taka kādreiz ziemā lietota meža materiālu izvešanai. Tagad tā aizaugusi gaŗu zāli un jaunām atvasēm. Tā vijas gar nogāzēm un pāri vairākiem purviem. Mežā valda dziļš klusums. Tikai augstu gaisā mierīgi plānē mazais kalnu ērglis. Sāk smidzināt lietus. Pa taku nogāju, varbūt, kādas divas jūdzes, kad turpat blakus lūzt zars. Tūdaļ ari ieraugu: apmēram soļus trīsdesmit no manis, pie meža kīršu koka, uz pakaļkājām piecēlies, stāv milzīgs lācis. Tas labu laiku vēro mani, tad izgrūž dažus teikumus lāču valodā un sāk nikni purināt koku, līdz no tā noveļas mazs lācēns. Kopā ar to lāču māte paskrien dziļāk mežā, bet pēc īsa brīža nāk atpakaļ, tieši manā virzienā. Sajūta ļoti nepatīkama, bet zinu, ka bēgt nedrīkst. Tas tikai radītu dzīvniekā tieksmi dzīties pakaļ. Palieku stāvot, bet izrādās, ka lācene nemaz nedomā ar mani ķildoties. Tā baras nikni un gaisu ostīdama skraidā gar kokiem. Tikai tagad ieraugu, ka turpat no kāda koka rāpjas zemē vēl otrs lācēns, bet tas nespēj sasniegt zemi.

Lāču māte ir klāt un dod ar ķepu tam tik spēcīgu sitienu, ka mazais sāpīgi iekaucas un aizlido dažus soļus. Grūti pateikt, vai tas bija pamudinājums ātrākai bēgšanai, vai arī pēriens par nepaklausību. Drīzi visa ģimene ir kopā un lēnos rikšos aizskrien takas virzienā. Paiet iss brīdis. Dzirdu atkal priekšā lāču runāšanos, koku skrāpējumus un zaru lūšanu. Tas nozīmē, ka atrasto gardumu dēļ lāču māte triec savus miļujus augšā kokos pēc tiem. Ilgi vēl stāvu un klausos trokšņos, bet turpināt ceļu garām tai vietai neuzdrošinos.

Nu labi, stingrā lāču māte, šodien tevi vairāk netraucēšu. Sargā un audzini savus mazos miļujus! Ja kādreiz tiksimies medībās, tad gan parunāsim citādu valodu.— Pievakarē esmu atpakaļ pie mašīnas un ar laivu iebraucu Armor ezerā pamēģināt laimi uz līdakām, pikrelēm un basiem. Lietus ir apstājies un ezers rāms kā spoguļis. No purviem un ielejām kāpj migla ar vakara krēslu.

Diplomātisku iemeslu dēļ nejautāsim, vai mūsu draugs šajā dienā izvilka divas 10 märc. un 6 unces smagas foreles. Varbūt, ka jā. Kuŗā ezerā, cikos, ar kādu ēsmu un kādā dziļumā? To pēc nerakstītiem statūtiem un tradicijām makšķernieki nedrīkst atklāt.

VAJADZĪGS
DARBINIEKS
līdz 50 g. v.
darbam laborātorijā.
Zvanīt EM 3-6496, Toronto.

PĀRSŪTĀM NAUDU
UZ
LATVIJU
US $ 10.- pret 9 jauniem rubļiem.
Sūtīšanas izdevumi $ 3.50 līdz $ 35.-.
Pārējām summām 10 %.
Sūtījumi apdrošināti.
Saņemšana 14—21 dienu laikā.
DV SAINIŠU NODAĻA,
123 HURON ST.,
TORONTO 2B, ONT
CANADA.

INDONĒZIEŠI IZDEMOLĒ ANGLIJAS SŪTIECĪBU

ANGLIJA BRIDINA PREZIDENTU SUKARNO. MALĒZIJA PĀRTRAUC DIPLOMĀTISKĀS ATTIEKSMES AR INDONĒZIJU

Malēzija vēl nebija ne dienu veca, kad tā jau bija pārtraukusi diplomātiskās attiekšmes ar Indonēziju, prezidenta Sukarno vadīto 3000 salu republiku, kas pret Malēzijas dibināšanu nostājās jau kopš dienas, kad par to sāka domāt Anglijas valdība.

Malēzijas dibināšanas dienā indonēziešu pūļi uzbruka Malajas un Anglijas sūtniecībām Jakartā, tāpat Malajas konsulātam Medanā, Sumatrā. Uzbrukumu rezultātā Malēzija pārtraukusi diplomātiskās attieksmes ar Indonēziešu varmācībām Jakartā gru brīdinājumu prezidentam Sukarno; uz Filipīnu salu valdības prasību pamata Malēzija atsaukusi savu sūtni no Manilas. Pilnīgi diplomātiskās attieksmes ar Filipīnu salām tomēr nav pārtrauktas. Atspēlējoties pret indonēzie i varmācībām Jakatrā malajie i izdaužījuši Indonēzijas sūtniecību Kuala Lampurā, to okupējuši un paturējuši vairākus ķīlniekus — kā garantiju, ka visi Malajas sūtniecības darbinieki no Jakartas neskarti atgriezīsies mājās.

Malēzijas dibināšanas rezultātā visgrūtāk tomēr klājies Anglijas sūtniecībai un tās darbiniekiem Jakartā. Policijai pasivi noskatoties, tūkstošiem aurojošu indonēziešu uzbruka angļu sūtniecībai,modernā stikla namā izsitot simtiem logu. Pūlis pēc tam ielauzās sūtniecības ēkā, apmētāja akmeņiem sūtniecības darbiniekus, ievainojot vismaz duci, to starpā sūtni Gilkristu, salauza visas mēbeles un pēc tam sūtniecības namu aizdedzināja.

Prezidents Sukarno par notikumu izteicis savu nožēlu, kamēr Anglija nopietni domā par diplomātisko attieksmju pārtraukšanu ar Indonēzijas valdību.

Indonēzija, Filipīnu salas un komūnistu Ķīna ir lielākie jaunās Malēzijas federācijas ienaidnieki. Anglija šo federāciju ieceŗēja kā cietoksni pret komūnistu ekspansiju Dienvidaustrumāzijā. Toties minētās trīs jauno federāciju uzskata par draudu savai drošībai.

SAVIENOTĀS VALSTIS

KALAMAZŪ

Latviešu b-bas rīkotā ALT Vašingtonas ansambļa viesizrāde ar T. Zeltiņa romantisko 3 cēlienu komēdiju „Vilks Rīgā" notiks 27. sept., plkst. 7 vak. Linkolna skolas teātŗa zālē, 912 N. Burdick ielā. Ieejas maksas: $3.00 un $2,50, skolniekiem no 12 g. $ 1,50. Biļetes iepriekšpārdošanā pie O. Reinvalda.

Latvijas universitātes akadēmisko organizāciju prezidijs rīko LU dibināšanas atceres aktu 28. sept. plkst. 8 Carver Center telpās, 426 S. Park ielā. Akadēmisko runu teiks Mičigenas universitātes Dr. prof. Andrejs Olte. Mūzikālā daļā piedalīsies dziedone Valija Bumbulis un Jānis Ducmanis. Aktam sekos kopējs azaids un dejas.

Latviešu skolas bērnu vecāku un skolotāju gadskārtējā sapulce 29. sept. plkst. 2 p. p. Draudzes namā 828 S. Rose ielā. Darba kārtībā bez kārtējiem jautājumiem svarīgas pārrunas par bērnu latvisko audzināšanu un skolas saimniecisko budžetu.

GRAND RAPIDI (MIČ.)

Līdz ar prof. R. Markusa pārnākšanu uz dzīvi Grand Rapidos, sakustējušies ūdeņi arī šejienes nelielajās latviešu baptistu aprindās, un tagad te noorganizēts evaņģelizācijas punkts. Dievkalpojumi notiek ik pēc diviem mēnešiem, tos vada māc. A. Stefenbergs no Čikāgas, kuŗš pāris reizes no turienes bija atvedis līdz prāvāku Čikāgas baptistu draudzes dziedātāju grupu. Dievkalpojumus kuplina A. Pakalna ģimenes locekļi ar dziesmām un klavieŗu pavadījumiem. Evaņģelizācijas dievkalpojumi notiek Vienības draudzes baznīcā. Par evaņģelizācijas punkta vecāko izraudzīts prof. R. Markus, viņa vietnieks A. Pakalns.

Tautisko deju kopas vadītāja E. Brūna informē, ka var pieteikties jauni dejotāji, sākot ar 10 g. vecumu, 716 Watkin S. E. Tālr. CH 33440. Turpat saņemami tuvāki paskaidrojumi.

Deju skolotājs Imants Sulainis augustā piedalījās deju skolotāju kongresā Maiami Bīčā, Floridā, un tur bija viens no astoņiem, kas demonstrēja modernās dejas šī kongresa dalībniekiem. Jau kongresa laikā un arī pēc tam viņš saņēmis no dažādām deju skolām piedāvājumus demonstrēt modernās dejas. I. Sulainis pagaidām izšķīries par braucieniem uz Ņujorku, Čikāgu, Kolorādo Springu, Losandželosu un Klīvlendu.

V. Z.

Mūsu mīļā kopas locekle, korporācijas Gundega filistre
Dr. Anna Vēvere, dzim. ČAKARE,
mirusi Toronto 1963. g. 14. septembrī.
Par viņu sēro
STUDENŠU KORPORĀCIJU KOPA TORONTO.

Mūsu mīļais vecdraugs
INŽ. ĶĪMIĶIS (L. U.)
Richards Voldemars HEIMANIS
aizgājis mūžībā š. g. 10. septembrī Sidnejā.
. . . un klusi beigās izdziestam,
kad sirds ir piekususi.
VIENĪBA LĪDUMS.

ALFRED STIKUTS
REAL ESTATE BROKER
REALTOR
481-0431
592 Mt. Pleasant Rd., Toronto 7.

Jumtu klāšana
TAISNIEM UN SLĪPIEM JUMTIEM.
Garantēts darbs.
SQUARE DEAL ROOFING CO.
Tel. 533-0996.

UZMANĪBU! JAUNA ADRESE!
Dāmu šuvēja pagatavo katrai dāmai īpatnēju piemērotāko tērpu.
A. LEIMANIS
71 Allonsius Dr., Etobicoke, Ont. Tālr. 231-0742.

KANADAS BAZNĪCĀS

TORONTO

Māc. A. Cops, 70 Scarboro Rd., Toronto, Ont., tel. OX 9-3331.

Toronto Sv. Andreja baznīcā, Carlton un Jarvis ielu stūrī. Tel. WA 4-1563.

22. septembrī plkst. 11 no rīta Svētdienas skolas iesākuma dievkalpojums. Lūgti bērni un viņu vecāki.

Māc. A. Lūsis, 50 Dewson St., Toronto, Ont., tel. LE 6-2510.

Sv. Jāņa draudze Toronto.

22. septembrī, plkst. 2 p.p. Jāņa baznīcā dievkalpojums. Pēc dievkalpojuma jauniešu grupas nodarbības.

29. septembrī, plkst. 2 p.p. Jāņa baznīcā dievkalpojums. Svētdienas skola. Iesvētes mācība vecākai konfirmandu grupai.

Māc. A. Briedis, 44 Marilyn Cr., Toronto 16, tel. PL 7-2739.

Toronto Austrumu ev. - lut. latviešu draudzes dievkalpojumi notiek Sv. Barnaba baznīcā, 361. Danforth Ave.

29. septembrī, plkt. 2,30 p.p. Plaujas svētku dievkalpojums Sv. Barnaba baznīcā. Tūlīt pēc dievkalpojuma, apm. plkst. 3,30 p.p. draudzes vakars baznīcas augšējā zālē. Dievkalpojumā dziedās tenors Plerkovskis.

Bramptonā — 22. septembrī, plkst. 1,30 p.p. dievkalpojums Grace United baznīcā.

HAMILTONA

Māc. E. Pavasars.

Hamiltonā, Latviešu ev. - lut. Kristus draudzē, 13 Victoria Ave., South.

22. septembrī, plkst. 5 p. p. dievkalpojums.

Sestdien, 21. septembrī, plkst. 7 vakarā Londonas latviešu teātŗa viesizrāde Raudsepa Mārtiņciems baznīcas apakšējā zālē.

LONDONA

Māc. J. Prauliņš, 22 Academy St., Apt. 3, St. Catharines, Ont. Tel MU 5-5098.

Londonas latviešu ev. - lut. draudzē, Trisvienības lut. baznīcā, Oxford un Colborne St.

22. septembrī plkst. 1,30 p.p. dievkalpojums, māc. J. Prauliņš.

SV. KATARĪNES

Sv. Katarines latviešu ev. - lut. draudzē, Kristus lut. baznīcā, 140 Russel Ave.

20. oktobrī, plkst. 3,30 p. p. Plaujas svētku dievkalpojums ar dievgaldu; māc. J. Prauliņš.

Niagara Falls (Ont.) latviešu ev. - lut. draudzes anglikāņu Sv. Brīdis ar Dievu. Viļņu garuma 1350 — Ošavas raidītājs.

NIAGARA

6. oktobrī, plkst. 2 p. p. Plaujas svētku dievkalpojums ar dievgaldu, dziesmu lapiņas; māc. J. Prauliņš.

VANKUVERA

Māc. K. Kampe, 1425 W 13-th Ave., Vancouver 9, B. C., tel RE 8-8797, Vankuveras ev. - lut. latviešu draudze.

6. oktobrī, plkst. 3 p. p. Plaujas svētku dievkalpojums Kitsilano baznīcā. Svētdienas skola. Pēc dievkalpojuma baznīcas zālē prof. J. Vītola piemiņas vakars ar prof. E. Leimaņa referātu un mūzikas priekšnesumiem.

27. oktobrī, plkst. 3 p. p. Ticības atjaunošanas svētku dievkalpojums Kitsilāno baznīcā. Svētdienas skola.

MONTREALĀ

Māc. A. Voitkus, 3438 Roscdale Ave., Montreal 28, P. Q. Tel. HU 9-3224.

Montreālas Latviešu ev. - lut. Trisvienības draudze, Sv. Jāņa

22. septembrī, plkst. 11.00 no rīta kapu svētki.

29. septembrī, plkst. 7.00 vak. dievkalpojums.

Jauniešiem, kas vēlas iesvētīties pavasarī, jāpiesakās pie draudzes mācītāja līdz 22. septembrim.

Māc. Viesturs Šēfers, 4571 Coolbrook Ave., Montreal 29, P. Q. Telef. 484-8394.

Sv. Pāvila ev.-lut latviešu draudzes Montreālā dievkalpojumi notiek Presbiteriāņu baznīcā, Hutchison un Viateur ielu stūrī.

29. septembrī, plkst. 2 p. p. Prebiteriāņu baznīcā.

Jauniešus, kas vēlas 1964. g. maijā iesvētīties, lūdz pieteikties pie mācītāja.

OTAVA

Otavas latviešu ev. - lut. Miera draudze; māc. Edg. Lange, 364 Pleasant Park Road. Tel.: RE 3-3906.

TORONTO BAPTISTU

draudzes dievkalpojumi svētdienās pl. 4 p. p. un trešdienās pl. 8. Bībeles vakari Walmer Road baznīcas telpās.

TORONTO MISIONE

Toronto latviešu misiones kārtējie dievkalpojumi notiek sestdienās plkst. 8 vakarā — 106 Dorset Road, Scarboro, Stop 19.

Svētdienu rītos plkst. 10.45 — 11.00 garīgs radio raidījums — Brīdis ar Dievu. Viļņu garuma 1350 — Ošavas raidītājs.